БАБЫНИНСКИЙ ВЕСТНИК

12+

19 марта 2022 года
суббота
№ 21 (11671)

ЗОЛОТОЙ ФОНД ПРЕССЫ 2008

ЗОЛОТОЙ ФОНД ПРЕССЫ 2009

Общественно - политическая газета Бабынинского района
Калужской области.
Газета основана 7 декабря 1930 года. Свободная цена.

МНЕНИЯ

«Я поддерживаю армию России»

Российский император Александр III, уделявший много внимания укреплению военной мощи России, по воспоминаниям своего зятя – великого князя Александра Михайловича – любил говорить своим министрам: «*Во всем свете у нас только два верных союзника, – наша армия и флот. Все остальные, при первой возможности, сами ополчатся против нас*».

Эти слова и сегодня, по происшествии ста пятидесяти лет, не утратили своей актуальности.

Ветеран боевых действий в республике Афганистан, кавалер ордена «Красной звезды» С.А. Семичастнов всеце-

ло поддерживает спецоперацию российских войск в Донбассе и на Украине в целом.

–Военная операция Российской Федерации по демилитаризации и денацификации Украины, начавшаяся в конце февраля нацелена, прежде всего, на ликвидацию влияния радикальных националистических формирований, на государственную политику Украины. Почему эти формирования убивают на протяжении восьми лет русскоязычных граждан, понять невозможно. Россия все это время помогала ДНР и ЛНР гуманитарными грузами, и использовала весь свой дипломатический потенциал, чтобы прекратить этот геноцид. Но националисты, захватившие власть в Киеве, отказались признавать Минские соглашения, гарантами которой помимо России были Германия и Франция. Попустительство Запада в росте национализма на Украине, накачивание ее современным оружием и привели к тому, что наша страна решила разрубить этот гордиев узел напряженности в Европе, – однозначно утверждает майор запаса Сергей Александрович.

– Еще одной причиной этой операции явилось раскрытие планов Киева, в котором все было расписано по минутам для начала массированного военного вторжения на Донбасс тремя корпусами, а остальными силами в российский Крым. Президент России В.В. Путин, зная об этих планах, уговаривал западных лидеров повлиять на власти Украины отвести свои войска от народных республик. Но в последние дни до 24 февраля натовские самолеты резко увеличили количество рейсов на территорию Украины по доставке переносных зенитных и противотанковых ракетных комплексов, подгоняя ВСУ и нацбаты начать военные действия – 25 февраля. Президент РФ В.В. Путин принял решение о начале спецоперации по демилитаризации и денацификации Украины с болью в душе, чтобы выиграв специальную военную операцию на Украине, тем самым не проиграть войну за мир. Другого выхода у нас не было,– продолжил свою мысль Сергей Семичастнов.

– Понимая значение успешного завершения этой военной спецоперции, мы, ветераны боевых действий, всячески помогаем нашей армии, нашей Отчизне, как в моральном, так и в материальном плане. 6 марта наша ветеранская организация организовала автопробег в поддержку Вооруженных Сил России и нашего Президента Владимира Владимировича Путина. В этом пробеге приняли участие пятьдесят два автомобиля и почти двести человек. 12 марта мы провели флешмоб «Мы вместе», с учащимися школы №1 в поддержку армии России.

На протяжении последнего времени организовали сбор средств для помощи нашим военнослужащим, выполняющим специальную военную операцию по защите русскоязычного населения. На собранные средства закупили и уже отправили первую партию гуманитарной помощи. По собственному боевому опыту мы знаем, что нужно солдатам в полевых условиях, в период весенней распутицы, поэтому и закупили нашим ребятам резиновые сапоги, носки, стельки, теплое белье, бритвы, сигареты.

Вместе с вышеперечисленным грузом упаковали также рисунки, открытки и письма, нарисованные и написанные школьниками в поддержку наших Вооруженных Сил.

Как ветеран боевых действий считаю, что эта спецоперция была необходима не только нашей стране, но и всем миролюбивым людям, которые не хотят возрождения фашизма в Европе. Руководство ВСУ и нацбатов выдают свое поражение на поле боя, как близкую победу, чтобы мобилизовать население Украины на войну против России. По сути, руками националистов страны НАТО сегодня ведут боевые действия с Россией, отстаивая мировую гегемонию США, но однополярный мир – это уже история, и чтобы не возродился фашизм, солдаты и офицеры нашей армии жертвуют своими жизнями за правое дело! – подытожил С.А. Семичастов.

О. ЦАПЕНКО.

Фото из личного архива С. Семичастнова.

В ШКОЛАХ РАЙОНА

Новые технологии сферы школьного питания

16 марта в МОУ «СОШ №1» п. Воротынск состоялось совещание с руководителями школ района по вопросу организации дополнительных пунктов обеспечения школьным питанием.

В нем приняли участие помощник министра конкурентной политики Калужской области Марина Ерошкина, депутаты Законодательного Собрания Калужской области Михаил Дмитриков и Александр Окунев, глава администрации МР «Бабынинский район» Владимир Яничев и представитель IT Компании ОО Кит Инвест Михаил Андреев.

В этом году в школе №1 п.Воротынск установили аппарат по выдаче разнообразных снэков и напитков. Хоть срок и небольшой, но опыт его использования наработали. С чем и ознакомили представителей школ района в ходе совещания.

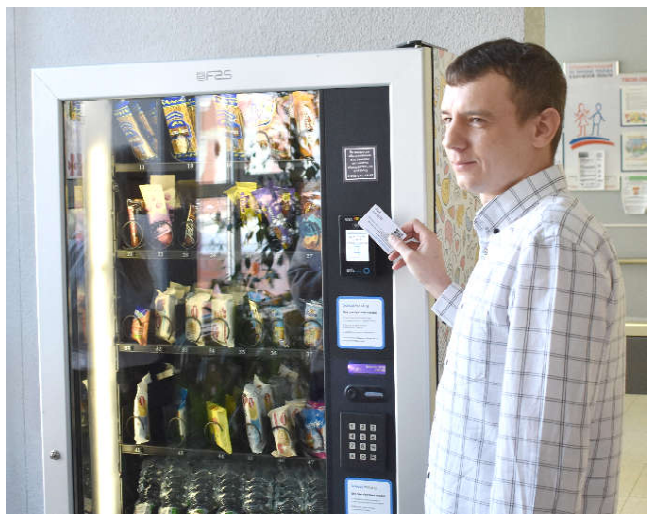

Все продукты в автомате согласованы с управлением Роспотребнадзор. И родители контролируют, что дети в нем приобретают. Заранее в специальном приложении они выбирают закуски из списка, а потом оплачивают их. А уже после дети забирают еду в автомате, прикладывая специальную школьную карту. Такая система в школе пользуется спросом. В основном у младших классов, которым проще разобраться с карточками, чем с наличными в буфете. Очереди в столовой с введением этого аппарата сократились.

Пока это пилотный проект, его курирует Законодательное Собрание Калужской области. В дальнейшем планируется установка автоматов с канцтоварами, а дальше, такую систему оплаты, возможно, введут и в столовой. При потере карточки, ее легко заменить. Деньги при этом останутся на счете конкретного ребенка.

– Хотелось, чтобы эта карта была привязана к оплате обедов. Потому что горячее питание никто не отменял. И это основа здоровья ребенка. Мы говорим о вейдинге, как о возможности перекуса. Но обед – это основа питания ребенка. Надо, чтобы он не носил с собой наличные деньги и не оплачивал обеды отдельно, – сказал Александр Окунев.

С. ТЕЛИЧЕВ, фото автора.

ПРОЕКТ

«Вспомним поименно» остается в силе

***«Великое поколение победителей, к сожалению, уходит. Но тем выше наша ответственность за их наследие, особенно сейчас, когда мы всё чаще сталкиваемся с попытками оболгать, извратить историю, пересмотреть роль Красной армии в разгроме нацизма, в освобождении народов Европы от коричневой чумы».* Эти слова были сказаны Президентом В.В.Путиным на заседании Российского организационного комитета «Победа» 20 мая 2021 года. Тогда же им было дано поручение о проведении работы по созданию электронных Книг памяти сел и муниципальных образований Российской Федерации с целью увековечения памяти максимального количества участников Великой Отечественной войны 1941-1945 гг. в малых населенных пунктах России и установлению их имен и судеб.**

Книга памяти будет составляться по каждому муниципальному образованию, в том числе по каждому населенному пункту, входящему в состав этого муниципального образования. И включать в себя не только сведения о месте рождения, призыва, гибели и другие автобиографические данные, но и электронные образы документов, подтверждающих службу в период Великой Отечественной войны (солдатские или офицерские книжки, документы о награждении, похоронные извещения и другие официальные документы, фотографии времен войны, письма, воспоминания и т.д.).

О.В. Кислакова: *«Это малая часть фотографий и документов, имеющихся в музее».*

Такая работа ведется и в нашем районе. Сразу надо сказать, что работа эта очень кропотливая и сложная. Имеющимся в архивах документам более 80 лет. Время и условия их хранения, неоднократная передача из рук в руки при слиянии или разъединении районов сделали свое дело. Сейчас они представляют собой зачастую рассыпающиеся в руках побуревшие листки бумаги с наполовину нечитаемыми текстами. Тем не менее, все то, что имеется, надо расшифровать.

«Цель создания Книги – систематизация и уточнение информации о жителях района, призванных на военную службу в годы Великой Отечественной войны с территории нашего района и увековечение памяти максимального количества участников войны. А результатом этой работы должна стать общедоступная электронная Книга памяти. Это будет еще один акт общенародной признательности защитникам нашего Отечества.

За время войны нашим военкоматом было призвано 6699 человек. Безусловно, хотелось бы найти и восстановить документы на каждого из них, однако сами видите, каково состояние архивов», – говорит исполняющая обязанности военкома Елена Сергеевна Зубенко и показывает разложенные на столе папки и учетные книги.

Да, трудно даже представить, как с этим работать. Если в книгах страницы и тексты сохранились в достаточно хорошем состоянии, то извещения, справки, письма – все со временем превратилось в кучки полуистлевших бумажек. К тому же и писались они в свое время не на стандартных качественных листах, а том, что было под руками, порой даже оберточной бумаге.

«Трудности состоят еще и в том, что на период начала войны наш нынешний район входил в состав Тульской области. И в имеющихся документах нам надо было сделать, прежде всего, выборку людей, проживавших в нашем районе. Это потребовало работы с поселениями. Поэтому была создана рабочая группа под руководством заместителя главы администрации района Инны Вячеславовны Якушиной. В нее вошли представители администраций поселений, работники нашего военкомата, библиотеки, районных архива, музея, отдела культуры. И общими усилиями мы приступили к делу.

Мы все имеющиеся документы сфотографировали (сотни и сотни страниц!) и разослали по администрациям поселений, чтобы на местах продолжили работу по выявлению «своих» призывников. То есть в администрации надо из всего огромного списка людей выбрать тех, кто жил на территории, относящейся сегодня к ее поселению.

Первоисточником для нас являются извещения о смерти (похоронки). Однако они приходили не на всех погибших.

Музей: награды и наградные книжки, которые будут электронно использованы в Книге памяти.

Еще один источник сведений – результаты проводившихся после войны подворовых обходов, цель которых получение возможной информации от родственников. Если в списках о ком-то нет информации или запись не читаема, к работе подключается районный архив. Некоторые данные мы находили в Книгах памяти Калужской области. То есть подготовка нужных нас списков – процесс кропотливый, трудоемкий, требующий огромного внимания и ответственности.

Параллельно идет работа по восстановлению информации о тех, кто вернулся с фронта, кто приехал в район на постоянное место жительства.

Хочу сказать, что в ходе работы пришлось столкнуться как с неприятно удивившим равнодушием людей к данной теме, так и глубокому сопереживанию. Мы были искренне удивлены и тронуты, когда к нам пришла Оксана Валерьевна Землякова, чтобы предложить свои услуги по восстановлению архивных документов. Она вникла в проблему, нашла время и ее решение. На сегодня ею уже завершена работа над первым томом документов о бабынинцах, призванных в Красную Армию с 1939 по 1943 год. Удивительная женщина! Столько внимания, терпения. Я назвала бы ее достойной наследницей Победы. Благодаря таким людям сохраняется и передается память. Огромное ей спасибо»!

Существенный вклад в работу над электронной Книгой памяти вносит коллектив районного музея. Тем более, что музей и создавался в свое время как место, где собирались материалы об участниках Великой Отечественной войны. Здесь в архивах хранится большое количество фотографий фронтовиков, письма с фронта, награды и документы к ним, рассказы ветеранов и материалы о них. Все эти сведения и документы также готовятся сейчас к использованию при работе над Книгой памяти нашего района. Сюда же стекаются сведения из поселений района. И со всем этим работают Ольга Вячеславовна Кислакова и Олеся Алексеевна Левшанова.

О.В. Землякова. Так выглядят обновленные документы.

Встретившись с Оксаной Валерьевной, я попросила ее показать, что ей удалось сделать со старыми документами.

«Чтобы не навредить я, прежде всего, прочла все, что нашла в интернете про реставрацию книг. Конечно, настоящую реставрацию я сделать не могу, для этого надо специальные инструменты, химикаты, условия, но кое-что из узнанного пригодилось. Например, как распрямлять сгибы, чтобы бумага не «ломалась» по ним. Долго думала над тем, что делать с расправленными листками бумаги дальше, а потом нашла выход – ламинировать. Спасибо, что мою идею поддержали заведующая отделом культуры Наталья Ивановна Серых и директор РДК Ирина Валерьевна Пиунова. Они купили для этой цели несколько упаковок ламинации, разрешили использовать имеющуюся в РДК технику для ламинирования. На сегодня первый том документов – 330 листов – готов, надо лишь придумать, как красиво и качественно прошить готовые листы. Дальше? Буду работать над вторым».

На вопрос «Почему вы этим занялись?» Оксана Валерьевна ответила не сразу. «Наверное, у многих наступает момент, когда начинаешь задавать себе вопросы «Кто ты? Зачем ты? Что сделал, и что мог бы?» События последних лет натолкнули на мысль, как мало я знаю о своих близких, своей стране, ее истории. И я начала серьезно изучать историю России от самых ее корней. А еще смогла найти сведения о своих дедушках, участвовавших в Великой Отечественной войне. И этот интерес не показной, мне не надо за него ни перед кем отчитываться. Но полученные знания дают мне право гордиться и своими родными и близкими, и страной.

А в военкомате я оказалась случайно: меня попросили помочь делась фотографии документов. Тогда, увидев эти пожелтевшие рассыпающиеся листки, я поняла, что очень хочу помочь их сохранить. С этим на другой день и пришла в военкомат».

Надо сказать, что работа в этом направлении не ограничивается текущим годом, как не ограничивается лишь разработкой электронной Книги памяти. А собранные материалы могут стать основой для работы ряда учреждений по патриотическому воспитанию подрастающего поколения, чтобы среди нас было меньше Иванов, не помнящих родства.

Л. ЕГОРОВА,
фото автора.

Так выглядят архивные документы, хранящиеся в военкомате.

ОФИЦИАЛЬНО

Владислав Шапша выступил перед законодателями региона с отчетом о работе Правительства Калужской области в 2021 году и задачах на предстоящий период

17 марта в Калуге в рамках открытого заседания сессии Законодательного Собрания региона и в соответствии с Уставом Калужской области губернатор Владислав Шапша представил традиционный ежегодный отчет о ключевых итогах деятельности регионального Правительства за 2021 год и задачах на предстоящий период. В рамках мероприятия он также ответил на вопросы депутатов. Выступление губернатора транслировалось на сайте областного Правительства и в прямом эфире ТРК «Ника-ТВ».

На мероприятии присутствовали председатель Законодательного Собрания региона Геннадий Новосельцев, сенатор Российской Федерации Александр Савин, депутаты Государственной Думы России Ольга Коробова и Геннадий Скляр, главный федеральный инспектор по Калужской области Игорь Князев, члены Правительства области, руководители территориальных подразделений федеральных органов власти и органов местного самоуправления, представители духовенства и средств массовой информации региона.

Обращаясь к депутатам, Владислав Шапша отметил, что эта встреча проходит в сложное время, когда идет специальная военная операция на Украине и на Донбассе. Он особо подчеркнул, что общественные силы Калужской области поддерживают решения и действия главы государства.

«Сегодня наша страна испытывает мощное внешнеполитическое давление. В отношении России введены жесточайшие ограничения. Нам, по сути, объявили экономическую войну. По поручению Президента Правительство страны подготовило план реагирования на санкции. В нем более ста инициатив с объемом финансирования в 1 триллион рублей. Уже установлены выплаты семьям с небольшими доходами на детей в возрасте от 8 до 16 лет. Предусмотрена амнистия капитала и кредитные каникулы для граждан. До конца года введен мораторий на проверки бизнеса. Особые меры поддержки установлены для строительства, транспорта, сельского хозяйства, здравоохранения, сферы информационных технологий. Эти решения направлены на защиту граждан и экономики», – сказал губернатор.

По словам Владислава Шапши, несмотря на все трудности, с которыми Калужская область столкнулась в 2021 году, удалось не только вернуть на допандемийный уровень важнейшие макроэкономические показатели, но и добиться их прироста. Уровень промышленного производства в регионе превысил 1 триллион рублей. Были обеспечены льготные кредиты, субсидии на приобретение оборудования, поддержку экспортеров, повышение производительности труда. По оценке Минпромторга России область заняла 2 место в рейтинге эффективности промышленной политики. Новый 2022 год начался с еще более убедительного роста этого сектора экономики. В январе индекс промышленного производства поднялся до 126,5 процентов. Всего на 1 процент он уступает лучшему показателю в Центральном федеральном округе.

Инвестиции в основной капитал превысили 128,5 миллиардов рублей. Рост к 2020 году – 11,4 процента. На ближайшие пять лет инвестиционный портфель области включает около 30 проектов. Преимущественно это российские инвестиции. Активно развивается научно-технический сектор. Региональные власти оказывают поддержку малому и среднему предпринимательству. Все наиболее эффективные инструменты поддержки пролонгированы. До конца этого года малые и средние предприятия освобождены от арендной платы за землю и имущество, находящиеся в областной собственности. На год снижены налоговые ставки для занятых торговлей, логистикой, ремонтом автомобилей, если они работают по упрощенной системе налогообложения. На такой же период отменены требования для получения инвесторами льгот по налогам на прибыль и имущество организаций. Набор антикризисных мер будет дополняться.

Губернатор обозначил приоритеты Правительства области на предстоящий период – сохранить производственную деятельность и коллективы крупных предприятий, а также налоговую базу, защитить малый и средний бизнес, не допустить существенной напряженности на рынке труда и смягчить последствия санкций для наиболее уязвимых слоев населения. «Я уверен, что опыт и знания помогут нам обратить вызовы на пользу региону», – заметил он.

Владислав Шапша охарактеризовал основные достижения других отраслей экономики и социальной сферы. Он сообщил, что на протяжении прошлого года велась трудоемкая работа по национальным проектам. По эффективности использования выделенных на их реализацию средств область – в числе пяти лучших в стране.

Укрепил позиции региональный агропромышленный комплекс. Он произвел продукции на сумму свыше 57 миллиардов рублей.

Важный итог – восстановление допандемийного уровня занятости населения. Регистрируемая безработица составляет всего 0,4 процента. Это одно из наименьших значений в стране. Однако ситуация может измениться. В этой связи Правительство подготовило комплекс необходимых мер. О наборе сотрудников уже объявили Калужский турбинный завод, компания «Нестле Пурина», резиденты особой экономической зоны в Людиново.

Регион обладает высокой финансовой устойчивостью. Годовые доходы консолидированного бюджета области впервые превысили 100 миллиардов рублей. Собственные доходы увеличились на 15 процентов. Удалось снизить государственный долг.

Владислав Шапша подчеркнул, что Правительство региона полностью выполнит все социальные обязательства перед жителями. Зарплаты, пенсии, пособия будут выплачиваться без задержек. Будет увеличена заработная плата работников бюджетной сферы. Президент объявил о том, что в ближайшее время будут проиндексированы пенсии, социальные выплаты и прожиточный минимум.

Благодаря взвешенной финансовой политике Калужская область вошла в число субъектов, получивших инфраструктурные бюджетные кредиты. Правительственная комиссия одобрила реконструкцию «Синих мостов» в Калуге, модернизацию транспортной инфраструктуры в Обнинске. Уже в этом году начнется строительство большой поликлиники на Правобережье.

Регион входит в десятку лидеров строительной отрасли. В прошлом году введено 862 тысячи квадратных метров жилья. Правительство области намерено поддерживать строительство и спрос на недвижимость на прежнем уровне.

За два года построено, реконструировано и отремонтировано 886 километров региональных и местных автодорог. В планах на этот год – ремонт не менее 200 километров дорог. До 2024 года будут приведены в порядок как минимум 16 аварийных мостов на региональных автотрассах. На строительство дороги в обход поселка Детчино, реконструкцию путепровода через железную дорогу в городе Балабаново и строительство трассы «Ферзиково-Сугоново»-Захарово» в Ферзиковском и Малоярославецком районах планируется привлечь средства федерального бюджета.

Почти 9000 домов в течение трех лет будут подключены по программе социальной догазификации. 80 процентов из них получат газ уже в этом году.

До 2025 года в 14 муниципалитетах будут смонтированы новые крупные водоочистные сооружения. В ближайшее время будут поданы дополнительные заявки на федеральное финансирование строительства и реконструкции объектов коммунального хозяйства.

В прошлом году в регионе полностью решена проблема нехватки мест в детских садах и яслях. Теперь они доступны всем детям в возрасте от года до 7 лет. Для дошкольного обучения построено 9 зданий на 1617 мест. Из них 647 предназначено для детей самого младшего возраста.

Новая школа открылась в Кондрово. На подходе – Медынь, Малоярославец, Калуга и село Лопатино Тарусского района. По федеральной программе строительства школ по концессионным соглашениям с госкорпорацией «ВЭБ.РФ» в этом году будет построена школа на 1144 места в Обнинске. По той же схеме планируется создать учебные места в Калуге и Людиново. Суммарно в скором времени в области появятся 10 образовательных учреждений почти на 9000 мест.

Расширяются возможности для культурного досуга жителей и увеличения туристического потока. Развивается спортивная инфраструктура.

Существенно обновилась материально-техническая база региональной медицины. Приобретено более 30 единиц оборудования, в том числе 13 единиц тяжелой медицинской техники. Установлено 28 фельдшерско-акушерских пунктов и врачебных амбулаторий. Проведен капремонт в 20 медучреждениях. Новое здание получил Региональный центр Скорой медицинской помощи и медицины катастроф. Медикам переданы 19 автомобилей скорой помощи и 115 машин медицинской службы. Завершается строительство нового корпуса областной детской больницы. В планах – строительство межрайонных больниц в Козельске и Людиново.

Завершая выступление, губернатор обратился к депутатам и жителям области с просьбой не воспринимать его выступление как бравурный отчет об успехах региона: «Я эти цифры назвал для того, чтобы все понимали, с каким потенциалом и с какими возможностями мы входим в этот непростой период. Это та база, на которой мы стоим, которая создана трудом всех жителей Калужской области. Наша задача в этих сложных условиях – сохранить устойчивость экономики, поддержать людей и обеспечить дальнейшее стабильное поступательное развитие региона. Я уверен в той команде, которая сегодня работает в области. Я уверен в поддержке депутатов Законодательного Собрания и жителей».

Владислав Шапша поблагодарил областных парламентариев, федеральные органы власти и местного самоуправления, а также общественные организации за конструктивный настрой, слаженную работу и тесное взаимодействие с областным Правительством. В это непростое время он призвал всех оставаться сплоченными и продолжать работать как единая команда. «Мы верим в свою страну. Не боимся испытаний. И я уверен, что выйдем из них победителями», – резюмировал губернатор.

С полным текстом итогового отчета Владислава Шапши можно ознакомиться на официальном портале органов власти Калужской области – https://gov.admoblkaluga.ru/page/otchet-gko2021/

Пресс-служба Правительства Калужской области.

О составлении списка кандидатов в присяжные заседатели на территории Калужской области на 2022-2026 годы

В соответствии с пунктом 1 статьи 4 Федерального закона «О присяжных заседателях федеральных судов общей юрисдикции в Российской Федерации» от 20.08.2004 № 113-ФЗ на администрацию муниципального района «Бабынинский район» (исполнительно-распорядительный орган муниципального образования) возложены обязанности по составлению списка кандидатов в присяжные заседатели на территории Калужской области.

Согласно пункту 4 статьи 5 данного закона кандидаты в присяжные заседатели муниципального образования определяются путем случайной выборки с использованием Государственной автоматизированной системы Российской Федерации “Выборы” на основе содержащихся в ее информационном ресурсе персональных данных об избирателях, участниках референдума.

Численность граждан включенных в список кандидатов в присяжные заседатели на территории Калужской области определяется Постановлением Правительства Калужской области «О составлении списков кандидатов в присяжные на территории Калужской области на 2022-2026 годы» от 18 ноября 2021 года № 772

В соответствии с пунктом 3.1. вышепоименованного Постановления граждане, включенные в Список кандидатов в присяжные заседатели на территории Калужской области, извещаются об этом путем опубликования сообщения в средствах массовой информации. В случае несогласия с включением в Список кандидатов в присяжные заседатели либо обнаружении в них неточных сведений просьба направить письменные заявления по адресу администрации муниципального района: 249210, Калужская область, Бабынинский район, п. Бабынино, ул. Новая, д.4 .

Общий список кандидатов в присяжные заседатели Калужского областного суда на 2022-2026 годы от муниципального образования МР «Бабынинский район»

1	Агаева	Марзия	Балахан Кызы
2	Агапцева	Марина	Михайловна
3	Алёшкин	Артём	Александрович
4	Антонова	Татьяна	Владимировна
5	Артёменко	Павел	Валерьевич
6	Ахмедов	Мурад	Альбертович
7	Аширова	Рахила	Тариел Кызы
8	Бабенко	Татьяна	Александровна
9	Бабкова	Елена	Дмитриевна
10	Батракова	Надежда	Александровна
11	Белая	Светлана	Сергеевна
12	Беседина	Ирина	Витальевна
13	Бирюков	Вячеслав	Николаевич
14	Боргуль	Юрий	Сергеевич
15	Борисов	Александр	Викторович
16	Борисов	Сергей	Васильевич
17	Бормотин	Евгений	Владимирович
18	Буланенко	Александр	Аркадьевич
19	Бухамер	Валентина	Викторовна
20	Валиев	Берик	Абдигазиевич
21	Ванин	Николай	Владимирович
22	Василенко	Александр	Иванович
23	Вереина	Лариса	Анатольевна
24	Волчкова	Яна	Игоревна
25	Воробец	Елена	Анатольевна
26	Воробьева	Надежда	Владимировна
27	Вракин	Андрей	Викторович
28	Вышинский	Владимир	Сергеевич
29	Галудина	Ольга	Викторовна
30	Гамидова	Атия	Асадуллаевна
31	Гель	Ольга	Александровна
32	Герасимов	Сергей	Михайлович
33	Головнин	Дмитрий	Иванович
34	Голомеева	Анна	Александровна
35	Грибова	Оксана	Юрьевна
36	Гулиев	Рахид	Гасым Оглы
37	Давидович	Денис	Викторович
38	Давидович	Надежда	Сергеевна
39	Давыдкина	Елена	Анатольевна
40	Данилевская	Марина	Шаховна
41	Деркач	Марина	Ильинична
42	Деркачевская	Яна	Владимировна
43	Джан	Кристина	Владимировна
44	Добрыднев	Дмитрий	Дмитриевич
45	Езовских	Лариса	Генадьевна
46	Елисеева	Татьяна	Ивановна
47	Ерохов	Александр	Тимофеевич
48	Ерхов	Дмитрий	Михайлович
49	Желнова	Елена	Николаевна
50	Забабурина	Светлана	Анатольевна
51	Зеленова	Екатерина	Александровна
52	Зинина	Ольга	Сергеевна
53	Зубкова	Ирина	Андреевна
54	Зуев	Евгений	Юрьевич
55	Зулобиев	Алишер	Давлатмирович
56	Иванов	Владимир	Борисович
57	Илларионов	Владимир	Владимирович
58	Исмаилов	Рабазан	Гаджимусаевич
59	Исмаилова	Вафа	Исмаил Кызы
60	Казаков	Денис	Васильевич
61	Казимова	Юлия	Викторовна
62	Карасев	Андрей	Николаевич
63	Калинина	Светлана	Николаевна
64	Касенкова	Лариса	Николаевна
65	Киргизов	Вячеслав	Валерьевич
66	Кичиков	Александр	Валерьевич
67	Классен	Рита	Владимировна
68	Кожухарь	Еужениу	
69	Козлов	Андрей	Владимирович
70	Колобаева	Екатерина	Михайловна
71	Колотилина	Наталья	Юрьевна
72	Комсиков	Олег	Николаевич
73	Кореньков	Дмитрий	Павлович
74	Коробейникова	Людмила	Ивановна
75	Коробков	Андрей	Владимирович
76	Косариков	Роман	Александрович
77	Косило	Дмитрий	Олегович
78	Кошелев	Геннадий	Григорьевич
79	Краснов	Николай	Николаевич
80	Крикунов	Денис	Александрович
81	Кругликов	Роман	Леонидович
82	Кудинов	Андрей	Михайлович
83	Кудрявцева	Наталья	Николаевна
84	Кудряшов	Алексей	Владимирович
85	Кузьмина	Жанна	Абдуловна
86	Кулиев	Закир	Дададжанович
87	Кулибаба	Алексей	Васильевич
88	Кустова	Мария	Ивановна
89	Лаврухина	Наталья	Викторовна
90	Ларикова	Юлия	Николаевна
91	Ларин	Алексей	Викторович
92	Лебедев	Александр	Владимирович
93	Лебедева	Марина	Митрофановна
94	Лешкова	Валентина	Кузьминична
95	Лунев	Михаил	Эдуардович
96	Лысов	Александр	Михайлович
97	Мамбеталиева	Гульнара	Бектургановна
98	Манирака	Татьяна	Николаевна
99	Маренок	Иван	Александрович
100	Марина	Юлия	Сергеевна
101	Марченкова	Наталья	Алексеевна
102	Маслякова	Евгения	Анатольевна
103	Маслюкова	Наталья	Валентиновна
104	Медведев	Дмитрий	Иванович
105	Медведева	Светлана	Владимировна
106	Мезенцева	Светлана	Васильевна
107	Меркушев	Константин	Николаевич
108	Милюкова	Елена	Викторовна
109	Миронова	Патма	Мамедсоюповна
110	Митина	Елена	Петровна
111	Мишина	Валерия	Степановна
112	Мордовин	Николай	Александрович
113	Морозов	Александр	Николаевич
114	Мурадова	Надежда	Геннадьевна
115	Назаркин	Виталий	Валерьевич
116	Нестеренко	Андриан	Викторович
117	Никифоров	Андрей	Анатольевич
118	Никуленко	Олег	Леонтьевич
119	Новикова	Екатерина	Григорьевна
120	Нофенко	Иван	Александрович
121	Нягу	Людмила	Петровна
122	Островская	Мария	Александровна
123	Отварк	Оксана	Сергеевна
124	Остудина	Ирина	Викторовна
125	Пак	Денис	Евгеньевич
126	Панов	Иван	Александрович
127	Папышкин	Виктор	Степанович
128	Парамзина	Татьяна	Владимировна
129	Петрова	Елена	Фоминична
130	Петрова	Светлана	Вячеславовна
131	Пипченко	Виталий	Валентинович
132	Платошин	Дмитрий	Александрович
133	Пленкин	Евгений	Геннадьевич
134	Поверенный	Александр	Владимирович
135	Попова	Екатерина	Николаевна
136	Попова	Елена	Викторовна
137	Попонин	Владимир	Анатольевич
138	Преображенский	Эдуард	Валентинович
139	Раджаббекова	Парвина	Джониевна
140	Растрыгина	Светлана	Валерьевна
141	Редько	Ирина	Александровна
142	Реутова	Алина	Сергеевна
143	Родин	Валерий	Анатольевич
144	Рушина	Оксана	Сергеевна
145	Савич	Ольга	Юрьевна
146	Саженкова	Ирина	Ивановна
147	Сазонов	Михаил	Михайлович
148	Сайкова	Елена	Ивановна
149	Самохина	Зульфия	Шухратовна
150	Самсонова	Ольга	Александровна
151	Саргсян	Асмик	Арменаки
152	Саргсян	Марине	Егоровна
153	Сафронова	Анастия	Владимировна
154	Селиванова	Деолинда	Жозовна
155	Сергеев	Дмитрий	Сергеевич
156	Симонов	Владислав	Сергеевич
157	Склярова	Анна	Александровна
158	Скоробогатова	Татьяна	Сергеевна
159	Скосырева	Ирина	Владимировна
160	Слезко	Роман	Николаевич
161	Слободяник	Сергей	Валерьевич
162	Смеликова	Оксана	Валерьевна
163	Смирнов	Евгений	Витальевич
164	Сморчкова	Людмила	Петровна
165	Соболев	Сергей	Витальевич
166	Собчук	Андрей	Васильевич
167	Сомкина	Наталья	Прокофьевна
168	Сопливенко	Ольга	Владимировна
169	Сорокина	Елена	Ивановна
170	Субботин	Василий	Александрович
171	Судейкайтис	Оксана	Алексеевна
172	Счастливов	Эдуард	Вадимович
173	Татаринцев	Виталий	Александрович
174	Теличев	Сергей	Николаевич
175	Тимохин	Антон	Васильевич
176	Тихонова	Юлия	Сергеевна
177	Ткач	Оксана	Ивановна
178	Толкачева	Маргарита	Вячеславовна
179	Толмачёв	Александр	Сергеевич
180	Трегубов	Сергей	Владимирович
181	Федин	Юрий	Анатольевич
182	Федченко	Генадий	Генадиевич
183	Ферзалиев	Назим	Салихович
184	Фирак	Екатерина	Юрьевна
185	Фокин	Владимир	Григорьевич
186	Фомина	Оксана	Борисовна
187	Форостецкая	Мария	Дмитриевна
188	Фролов	Александр	Георгиевич
189	Фролов	Вадим	Александрович
190	Фролова	Ольга	Викторовна
191	Хворостов	Олег	Иванович
192	Холопов	Николай	Юрьевич
193	Хохлова	Елена	Александровна
194	Чекарев	Максим	Сергеевич
195	Шамсудинова	Виктория	Шамсудиновна
196	Шахпазов	Ямудин	Мавлидович
197	Шигапова	Галина	Игоревна
198	Яковлева	Елена	Анатольевна
199	Яничева	Марина	Леонидовна
200	Яничева	Марина	Александровна

ДЕЛОВАЯ ИНФОРМАЦИЯ

Администрация МР «Бабынинский район» сообщает о возможности предоставления в аренду земельного участка, кадастровый квартал № 40:01:040201, площадью 400 кв.м., категория земель: «земли населенных пунктов», для ведения личного подсобного хозяйства, адрес земельного участка или его местоположение: Калужская область, Бабынинский район, с. Антопьево, ул. Молодежная, в районе д. 2.

*Ознакомиться со схемой расположения земельного участка, а также лиц, заинтересованных в предоставлении указанного земельного участка в аренду, просим обращаться по адресу: Калужская область, Бабынинский район, п. Бабынино, ул. Новая, 4, каб.27, тел.: 8 (48448) 2-17-31, в течение тридцати дней со дня опубликования настоящего извещения: с **19 марта 2022 года по 17 апреля 2022 года,** лично (либо через представителя по надлежаще оформленной доверенности) в письменной форме путем подачи заявления о намерении участвовать в аукционе на право заключения договора аренды земельного участка, к заявлению необходимо приложить:*

- копия паспорта (для граждан),

- документ, подтверждающий полномочия представителя заявителя, в случае, если с заявлением обращается представитель заявителя (доверенность, копия паспорта представителя заявителя).

Приемные дни: понедельник, вторник, пятница с 8-00 до 16-00 часов (перерыв с 13-00 до 14-00 часов).

Администрация МР «Бабынинский район».

ОФИЦИАЛЬНАЯ ПУБЛИКАЦИЯ

ПОСТАНОВЛЕНИЯ администрации МР «Бабынинский район»

от 22.02.2022 г. № 94
«Об утверждении плана мероприятий по профилактике и тушению пожаров в лесах, населенных пунктах и на объектах экономики МР «Бабынинский район» в пожароопасный период 2022 года»

На основании ст.ст.15, 43 Федерального закона от 06.10.2003 № 131-ФЗ «Об общих принципах организации местного самоуправления в Российской Федерации», Федеральным законом от 22.12.1994 № 68-ФЗ «О защите населения и территорий от чрезвычайных ситуаций природного и техногенного характера», Федерального закона от 22.12.1994г. № 69-ФЗ «О пожарной безопасности», ст.63 Федерального закона от 22.07.2008г. № 123-ФЗ «Технический регламент о требованиях пожарной безопасности», в связи с наступлением пожароопасного периода, в целях защиты населения и территорий от чрезвычайных ситуаций, постановляет:

1. Утвердить план мероприятий по профилактике и тушению пожаров в лесах, населенных пунктах и на объектах экономики МР «Бабынинский район» в пожароопасный период 2022 года (Приложение).

2. Рекомендовать руководителям организаций, предприятий и учреждений, находящихся на территории МР «Бабынинский район» принять к исполнению план мероприятий по профилактике и тушению пожаров в лесах, населенных пунктах и на объектах экономики в пожароопасный период 2022 года.

3. Контроль за выполнением настоящего постановления возложить на заместителя главы администрации А.Е. Лобанова.

4. Постановление вступает в силу со дня его официального опубликования.

Глава администрации МР «Бабынинский район»
В.В. ЯНИЧЕВ.

Приложение к постановлению администрации МР «Бабынинский район»от 22.02.2022 №94

ПЛАН мероприятий по профилактике и тушению пожаров в лесах, населенных пунктах и объектах экономики МР «Бабынинский район» в пожароопасный период 2022 года

№ пп	Наименование мероприятий	Ответственный	Срок проведения
1.	Разработать и утвердить с лесопользователями (по согласованию), с лесхозами оперативные планы мероприятий по борьбе с лесными, торфяными пожарами.	ГКУ КО «Калужское лесничество»	до 20.03.22 г.
2.	Проверить готовность добровольных пожарных дружин к пожароопасному сезону, готовность техники и оборудования.	Главы администраций городского и сельских поселений, начальник ПСЧ-26 (по согласованию)	до 01.04.22 г.
3.	Разработать муниципальный правовой акт, регламентирующий порядок подготовки территории муниципального района к пожароопасному сезону и противопожарному режиму.	Отдел ГОЧС, главы администраций городского и сельских поселений	до 15.03.22 г.
4.	Повысить готовность аварийно- спасательных формирований и пожарных команд путем: доукомплектования личным составом, пожарной, проведения смотров готовности и тактико-специальных учений (по одному учению на наиболее важных объектах)	Отдел ГОЧС, ГКУ КО «Калужское лесничество» (по согласованию)	до 01.04.22 г.
5.	Организовать устройство минерализованных полос вокруг населенных пунктов, расположенных в лесных массивах или непосредственной близости от них, уточнить планы эвакуации населения при угрозе возникновения лесных пожаров, предусмотреть мероприятия по обеспечению населения первоочередными средствами жизнеобеспечения.	Главы администраций городского и сельских поселений (по согласованию)	до 01.04.22 г.
6.	Провести сходы населения и подворовые обходы в каждом населенном пункте по вопросам пожарной безопасности, с участием специалистов администраций, депутатов Сельских Дум.	Главы администраций городского и сельских поселений	до 01.04.22 г.
7.	Организовать проверку системы оповещения при ЧС природного и техногенного характера. Предусмотреть проверку (создание) звуковой системы оповещения населения о чрезвычайных ситуациях.	Отдел ГОЧС, главы администраций городского и сельских поселений	до 01.04.22 г.
8.	Организовать контроль за бесхозными строениями, создающих угрозу возникновения пожара, в случае необходимости организовать их снос.	Главы администраций городского и сельских поселений	до 01.04.22 г.
9.	Организовать выполнение работ по очистке территорий населенных пунктов, предприятий и организаций от сухой растительности, горючих предметов и материалов.	Главы администраций городского и сельских поселений (по согласованию), руководители предприятий и организаций (по согласованию)	до 16.04.22 г.
10.	Предусмотреть возможность установки вдоль дорог и в местах отдыха населения аншлагов по предупреждению пожаров в лесах.	ГКУ КО «Калужское лесничество» (по согласованию)	до 01.04.22 г.
11.	Проверить и при необходимости обустроить подъездные пути (пирсы, площадки) к источникам наружного противопожарного водоснабжения (реки, озера, пруды).	Главы администраций городского и сельских поселений	до 10.04.22 г.
12.	Провести проверку и при необходимости привести в работоспособное состояние места забора воды в водонапорных башнях и противопожарных гидрантах	Главы администраций городского и сельских поселений, участок ГП «Калугаоблводоканал», и ООО «Тепловодоканал»	до 10.04.22 г.
13.	Активизировать работу административных комиссий по вопросу рассмотрения невыполнения требований противопожарных правил, правил благоустройства и содержания.	Главы администраций городского и сельских поселений	постоянно
14.	В пожароопасный сезон совместно с газетой «Бабынинский вестник» организовать публикации на темы бережного отношения к лесу, соблюдения санитарных правил и правил пожарной безопасности в населенных пунктах, в лесах, на отдыхе своевременно оповещать население о пожарной опасности	Отдел ГОЧС, ГКУ КО «Калужское лесничество» (по согласованию), ПСЧ-26, ПСЧ-63 (по согласованию), редакция газеты «Бабынинский вестник»	постоянно
15.	Активизировать работу общественных лесных инспекторов лесхозов, «Зеленый патрулей», школьных лесничеств, обратив особе внимание на вопросы противопожарной охраны лесов и выполнение правил пожарной безопасности в лесах.	ГКУ КО «Калужское лесничество» (по согласованию)	постоянно
16.	- Обеспечить выполнение первичных мер пожарной безопасности в пределах территорий своих предприятий (организаций) - Разработать планы основных мероприятий по профилактике и тушению пожаров на своих объектах в пожароопасный период. - Провести проверку противопожарного инвентаря имеющегося на предприятиях. - Провести очистку территории объектов от сгораемого мусора и сухой растительности. - Обеспечить свободные подъезды к пожарным гидрантам, пожарным водоемам. - Организовать силами своих сотрудников охраны предприятий патрулирование территории, особенно в ночное время.	Руководители предприятий и организаций различных форм собственности (по согласованию)	постоянно до начала пожароопасного периода
17.	Обеспечить: - в случае высокой пожарной опасности в лесах установленные ограничения на посещение гражданами лесов и въезд в них транспортных средств, а также проведение отдельных видов работ в лесном фонде. - правовой режим и правопорядок в зонах ликвидации чрезвычайных ситуаций, вызванных природными пожарами - административное пресечение правонарушений в рамках предоставленных полномочий	МО МВД России «Бабынинский» (по согласованию)	постоянно постоянно постоянно
18.	Провести опашку земель по периметру прилегающих к населенным пунктам.	Руководители сельхозпредприятий, собственники земельных участков сельхозназначения (по согласованию)	до начала пожароопасного периода
19.	Руководителям предприятий и организаций, в ведении которых находятся действующие железные, автомобильные дороги, линии электропередач и связи, газопроводы провести мероприятия по предупреждению пожаров в лесах в соответствии с требованиями постановления Правительства РФ № 417 от 30.06.2007 г.	Руководители предприятий и организаций (по согласованию)	постоянно
20.	Организовать проведение противопожарной пропаганды и обучение граждан правилам пожарной безопасности и действиям при пожарах.	Отдел ГОЧС, ПБ и МР	постоянно
22.	Проводить дополнительную работу по обучению педагогического персонала и детей правилам пожарной безопасности и действиям при пожарах, в том числе по правилам и порядку эвакуации при чрезвычайной ситуации.	Отделы ГОЧС, ПБ и МР и ОНО	постоянно

от 11.03.2022 г. № 130
«О внесении изменений и дополнений в приложение 2 к постановлению администрации МР «Бабынинский район» от 16.12.2021г. №694 «О создании межведомственной комиссии по охране труда при администрации МР «Бабынинский район» и утверждении положения о комиссии»

В целях реализации основных направлений государственной политики в области охраны труда, на основании Приказа Минтруда России от 22.09.2021 № 650н «Об утверждении примерного положения о комитете (комиссии) по охране труда», ***постановляет:***

1.Внести изменения и дополнения в приложение 2 к постановлению администрации МР «Бабынинский район» от 16.12.2021 г. №694 «О создании межведомственной комиссии по охране труда при администрации МР «Бабынинский район» и утверждении положения о комиссии» (далее – приложение) следующего содержания:

1.1. Дополнить пункт 3 приложения дефисами :

«-рассматривание замечаний и мнений уполномоченных по охране труда работников по результатам спецоценки и оценки профрисков;

- участие в рассмотрении обстоятельств и причин микротравм;

- анализирование локально-нормативных актов работодателя».

2. Контроль за исполнением настоящего постановления возложить на заместителя главы администрации МР «Бабынинский район» А.Е. Лобанова.

3. Настоящее постановление вступает в силу после его подписания и подлежит размещению на официальном сайте администрации МР «Бабынинский район» в сети интернет.

Глава администрации МР «Бабынинский район»
В.В. ЯНИЧЕВ.

от 14.03.2022 г. № 134
«Об утверждении Методических рекомендаций по подготовке информационной модели объекта капитального строительства»

В соответствии с частью 1 статьи 57.5 Градостроительного кодекса Российской Федерации, в целях эффективного выполнения Постановления Правительства РФ от 05.03.2021 N 331 "Об установлении случая, при котором застройщиком, техническим заказчиком, лицом, обеспечивающим или осуществляющим подготовку обоснования инвестиций, и (или) лицом, ответственным за эксплуатацию объекта капитального строительства, обеспечиваются формирование и ведение информационной модели объекта капитального строительства", ***постановляет:***

1. Утвердить Методические рекомендации по подготовке информационной модели объекта капитального строительства, согласно приложению к настоящему постановлению.

2. Настоящее постановление вступает в силу со дня его официального опубликования.

3. Контроль за исполнением настоящего постановления возлагаю на заместителя главы администрации Томашова Александра Вячеславовича.

Глава администрации МР «Бабынинский район»
В.В. ЯНИЧЕВ.

***

С приложением к настоящему постановлению можно ознакомиться в администрации МР «Бабынинский район».

от 15.03.2022 г. № 137
«О признании, утратившем силу постановление главы администрации МР «Бабынинский район» от 28.05.2007 №169-р»

В целях приведения нормативной базы администрации муниципального района «Бабынинский район» в соответствие с действующим законодательством, руководствуясь Положением о муниципальных правовых актах муниципального района «Бабынинский район», утвержденным решением Районного Собрания МР «Бабынинский район» от 29.09.2009 № 380, ***постановляет:***

1. Признать утратившим силу постановление Главы администрации МР «Бабынинский район» от 28.05.2007 №169-р «Об обеспечении первичных мер пожарной безопасности в границах населенных пунктов МР «Бабынинский район».

2. Настоящее постановление вступает в законную силу со дня его официального опубликования.

Глава администрации МР «Бабынинский район»
В.В. ЯНИЧЕВ.

К СВЕДЕНИЮ

ПРОЕКТЫ

Воротынский комбинат хлебопродуктов Калужской области на 25% увеличил производительность труда на участке выпуска муки

На ЗАО «Воротынский комбинат хлебопродуктов» завершили основные этапы внедрения бережливых технологий в рамках национального проекта «Производительность труда». Оператором нацпроекта в Калужской области является Региональный центр компетенций (РЦК), работающий на базе Агентства развития бизнеса.

На пилотном потоке «Выпуск муки» на 18% сократили время протекания процессов, на 20% снизили простои оборудования. Повышение производительности труда составило 25%. Реализация мероприятий нацпроекта позволила компании выйти на экономический эффект в 4,01 млн рублей в год.

На предприятии был реализован ряд эффективных решений. Увеличена производительность оборудования, стандартизированы технологические процессы, стабилизирована влажность зерна, от которой зависит количество и качество конечной продукции. Это позволило компании выйти на новый производственный уровень и увеличить конкурентоспособность, – рассказал руководитель Регионального центра компетенций Иван Широков.

Воротынский комбинат хлебопродуктов ведёт историю с 1966 года. Предприятие имеет стратегическое значение для обеспечения национальной продовольственной программы.

В настоящее время здесь изготовляют муку, отруби и манную крупу. Калужская область вступила в национальный проект «Производительность труда», инициированный на федеральном уровне президентом России Владимиром Путиным, в 2018 году. На сегодняшний день в нацпроекте принимают участие 73 предприятия региона.

Участниками нацпроекта «Производительность труда» могут стать организации Калужской области основной сферой деятельности которых является обрабатывающая промышленность, сельское хозяйство, транспорт, торговля и строительство. Для этого им необходимо пройти регистрацию на сайте производительность.рф и оставить заявку, которая будет рассмотрена в течение трёх дней.

Агентство развития бизнеса учреждено в январе 2018 года министерством экономического развития Калужской области с целью создания комфортной бизнес-среды для реализации проектов на территории региона. В 2019 году на базе Агентства открыт Центр оказания услуг «Мой бизнес». Агентство реализует национальные проекты: «Малое и среднее предпринимательство и поддержка индивидуальной предпринимательской инициативы», «Международная кооперация и экспорт», «Производительность труда». Основные направления деятельности: консультирование бизнеса, предпринимателей. Калужская область – регион, где созданы благоприятные условия для ведения бизнеса: предусмотрены субсидии, гранты и различные преференции; совершенствуется логистика и инфраструктура.

ЗАО «Воротынский комбинат хлебопродуктов»

РЦК РЕГИОНАЛЬНЫЙ ЦЕНТР КОМПЕТЕНЦИЙ КАЛУЖСКОЙ ОБЛАСТИ ПРОИЗВОДИТЕЛЬНОСТЬ ТРУДА

ПРОИЗВОДИТЕЛЬНОСТЬ ТРУДА НАЦИОНАЛЬНЫЕ ПРОЕКТЫ РОССИИ

было

стало

НАЛОГОВАЯ ИНФОРМИРУЕТ

Меры поддержки бизнеса и граждан в условиях иностранных санкций

Важнейшие решения по стабилизации экономики и поддержки населения, бизнеса, как в целом, так и отдельных его отраслей, вырабатываются Правительством Российской Федерации:

до конца 2022 года введен запрет (мораторий) на плановые проверки индивидуальных предпринимателей, предприятий малого и среднего бизнеса. За исключением случаев, когда есть риски для жизни и здоровья граждан.

Согласно Федеральному закону от 09.03.2022 №52-ФЗ «О внесении изменений в статью 4, 45 Налогового кодекса Российской Федерации» Правительству РФ предоставлено право оперативных изменений в сфере налогов, включая продление сроков их уплаты. Такие же полномочия предоставлены и высшим органам государственной власти субъектов Российской Федерации в отношении региональных и местных налогов.

Новый порядок будет действовать в течение всего 2022 года.

Он дает возможность быстро принимать решения, направленные на поддержку бизнеса и граждан. Такая же работа была организована в 2020 году, когда требовалось оперативно отвечать на вызовы пандемии коронавируса.

Правительством РФ с текущего года предлагается повысить базовую ставку транспортного налога на роскошь с трех миллионов рублей до 10 миллионов рублей для снижения налоговой нагрузки владельцев этих транспортных средств.

Освободить россиян, которые имеют банковские вклады на сумму более миллиона рублей, от НДФЛ с процентов по ним за текущий и прошлый год.

Для поддержания предпринимателей в напряженный экономический период Правительство Российской Федерации предложило снизить налоговую нагрузку компаний, деятельность которых напрямую связана с высокими технологиями и научными разработками.

Все российские IT-компании на 3 года освобождены от уплаты налога на прибыль и проверок контрольными органами. Они смогут на выгодных условиях взять кредиты на продолжение работы и новые проекты – по ставке, не превышающей 3%.

Льготы по налогу на прибыль и пониженные тарифы страховых взносов вводятся и на организации, занимающиеся реализацией и установкой, тестированием, а также сопровождением отечественных решений, распространили налоговые преференции и послабления, которые положены IT-компаниям.

Федеральным законом от 09.03.2022 №49-ФЗ «О внесении изменений в ст.76.1 Уголовного кодекса Российской Федерации» предусмотрено освобождение лица от уголовной ответственности при выявлении факта совершения им, в том числе до 01.01.2022 года деяний, содержащих признаки составов преступлений, предусмотренных ст.193, частями 1 и 2 ст.194, статьями 198, 199, 199.1, 199.2 УК РФ при условии добровольного декларирования им активов и счетов (вкладов) в банках в рамках их перевода в российскую юрисдикцию.

Федеральным законом от 09.03.2022 №51-ФЗ «О внесении изменений в ст. 140 и 144 Уголовно-процессуального кодекса РФ» усовершенствован порядок возбуждения уголовных дел о преступлениях, предусмотренных ст. 198-199.4 Уголовного кодекса РФ. Это налоговые преступления, связанные с обязательным соцстрахованием от несчастных случаев на производстве и профзаболеваний.

Закон предусматривает возможность возбуждения следственными органами уголовных дел только по материалам ФНС России и её органов о возможном наличии в действиях налогоплательщика состава преступления. Это направлено на снижение нагрузки на предпринимателей в условиях санкций.

Меры, предложенные Правительством Российской Федерации, помогут стабилизировать экономику Российской Федерации в условиях санкций.

Сохранение малых и средних предприятий может оказать эффективную поддержку финансово-хозяйственному сектору российского бизнеса.

Меры поддержки бизнеса разработаны и на региональном уровне

В целях обеспечения устойчивого развития экономики и минимизации негативных последствий в связи с кризисными изменениями в экономической и финансовой сфере Законодательным Собранием Калужской области 05 марта 2022 года приняты законы, предусматривающие следующие меры поддержки для налогоплательщиков:

- понижение налоговой ставки по упрощенной системе налогообложения для отдельных отраслей экономики на 1 год;
- приостановление на 1 год требований регионального налогового законодательства по среднему уровню заработной платы на предприятии, по отсутствию задолженности по налогам, сборам и другим обязательным платежам в бюджеты всех уровней бюджетной системы и внебюджетные фонды для получения налоговых льгот;
- освобождение субъектов малого и среднего предпринимательства от арендной платы по договорам аренды имущества и земельных участков, находящихся в государственной собственности Калужской области, за период с 01.03.2022 по 31.12.2022.

Федеральной налоговой службой России приняты меры экономического характера по обеспечению финансовой стабильности Российской Федерации и нивелированию последствий ограничительных мер в отношении Российской Федерации:

- приостановлено назначение и проведение проверок соблюдения валютного законодательства за исключением проверок, связанных с исполнением положений Указа Президента Российской Федерации от 28.02.2022 № 79 «О применении специальных экономических мер в связи с недружественными действиями Соединенных Штатов Америки и примкнувших к ним иностранных государств и международных организаций» и Указа Президента Российской Федерации от 01.03.2022 № 81 «О дополнительных временных мерах экономического характера по обеспечению финансовой стабильности Российской Федерации» в части незаконных валютных операций;
- принят закон о четвертом этапе добровольного декларирования имущества и счетов (вкладов) в банках №48-ФЗ от 09.03.2022, согласно которому налогоплательщики, задекларировавшие счета в иностранных банках, не будут привлекаться к ответственности;
- с 9 марта 2022 года приостанавливается подача налоговыми органами заявлений о банкротстве должников, за исключением случаев, когда будет установлено, что ненаправление в арбитражный суд заявления о признании должника несостоятельным (банкротом) может повлечь сокрытие активов и (или) возможность совершения иных действий, препятствующих погашению задолженности перед бюджетом. Приоритетом в работе налоговых органов станет содействие реструктуризации задолженности. Будут применяться все предусмотренные законодательством процедуры рассрочек и мировых соглашений. По результатам оценки платежеспособности и рисков финансово-хозяйственной деятельности должников с привлечением профессиональных объединений и иных кредиторов будут вырабатываться решения, направленные на сохранение бизнеса;
- максимально уменьшаются сроки проведения камеральных налоговых проверок в отношении налоговых деклараций 3-НДФЛ. Сроки принятия решений о возврате по НДФЛ сокращены до одного дня после закрытия проверки;
- в целях снижения рисков неплатежеспособности налогоплательщиков юридических лиц и индивидуальных предпринимателей, связанных с ущербом в результате введения ограничительных мер иностранными государствами и международными организациями, принято решение о приостановлении до 01.06.2022 принятия налоговыми органами решений о приостановлении операций по счетам в банке при взыскании денежных средств со счетов должников (блокировка счетов). Налогоплательщики, которые понесли ущерб из-за финансово-экономических санкций, смогут обратиться в налоговый орган по месту учета, чтобы отложить сроки применения мер взыскания до предельных в соответствии с налоговым законодательством.

Исключение составляют случаи, когда будет установлено, что непринятие мер может повлечь сокрытие активов и (или) возможность совершения иных действий, препятствующих взысканию.

Управление Федеральной налоговой службы по Калужской области.

ЗАВТРА –

ДЕНЬ РАБОТНИКОВ ТОРГОВЛИ, БЫТОВОГО ОБСЛУЖИВАНИЯ НАСЕЛЕНИЯ И ЖИЛИЩНО-КОММУНАЛЬНОГО ХОЗЯЙСТВА

Уважаемые работники торговли, бытового обслуживания населения и жилищно-коммунального хозяйства Бабынинского района!
Примите самые искренние поздравления с профессиональным праздником!

Примите самые искренние поздравления с профессиональным праздником!

Нашу сегодняшнюю жизнь трудно представить без слаженной работы многофункциональных служб жилищно-коммунального хозяйства. Значимый и не всегда заметный труд работников ЖКХ позволяет сделать нашу жизнь более комфортной.

Сфера жилищно-коммунального хозяйства и бытового обслуживания населения во многом определяет социальное самочувствие людей. От вашего добросовестного труда, профессионализма и ответственности зависят комфорт и благополучие тысяч людей и в конечном итоге – качество жизни наших земляков.

Желаем вам успешной, плодотворной работы, финансового благополучия, стабильности, крепкого здоровья, тепла и уюта!

С уважением:

Глава МР «Бабынинский район» В.С. ЦУКАНОВ.

Глава администрации МР «Бабынинский район» В.В. ЯНИЧЕВ.

К СВЕДЕНИЮ

В России запущена платформа ОБЪЯСНЯЕМ.РФ

В целях оперативного информирования населения России по наиболее острым социально-экономическим вопросам создана платформа ОБЪЯСНЯЕМ.РФ. Её оператором выступает автономная некоммерческая организация «Национальные приоритеты».

Одна из задач ОБЪЯСНЯЕМ.РФ – противодействие распространению недостоверных данных и опровержение ложной информации. Через платформу, а также через её официальные страницы в социальных сетях граждане страны имеют возможность задать вопросы и обратиться за разъяснениями.

Вся информация на портале обновляется в режиме реального времени. На главной странице размещаются новости, а в разделе «Вопрос – ответ» собраны ответы на часто задаваемые вопросы, например о ценах на продукты, работе медицинских организаций, школ, детских садов и вузов, поддержке бизнеса, банковских услугах. В разделе «Стопфейк» публикуются опровержения недостоверной информации, которая появляется в социальных сетях.

РЕКЛАМА

Работа

ЗАРЕЧНОЕ — ГРУППА КОМПАНИЙ

в ОП БАБЫНИНСКОЕ требуются на работу:

- Ветеринарный врач з/п 43 000 руб.
- Зоотехник з/п 44 000 руб.
- Агроном з/п 35 000 - 63 000руб.
- Трактористы-машинисты з/п от 60 000 руб. (оплата сдельная)
- Слесарь по ремонту с/х машин и оборудования з/п от 19 500 руб.
- Рабочие по уходу за животными з/п 30 000 руб.
- Инженер з/п 40 000 руб.
- Водитель Камаза с прицепом (кат. ВСЕ) з/п 35 000 руб.
- Электросварщик з/п от 19 500 руб.
- Специалист по ОТ, ПБ, ГО и ЧС з/п до 40 000 руб.

✓ Место работы: Бабынинский район, д. Светлицы и с. Вязовна
✓ Доставка корпоративным транспортом

ПОДБОР ПЕРСОНАЛА: 8-910-511-09-15, 8-910-046-55-55, 8-920-213-84-00

РЕКЛАМА в “Бабынинском вестнике” – тел./факс: 2-25-84.

Разное

ОТОПЛЕНИЕ, ЭЛЕКТРИКА, ремонт газовых котлов, промывка систем отопления. Телефон: 8-905-642-89-99.

ПРИНИМАЕТ бабушка. *Снимет порчу, сглаз, венец безбрачия, поможет в личной жизни.* Телефон: 8-961-122-58-91.

ОСАГО. Быстро. Надежно. Телефон: 8-920-616-24-97.

РЕМОНТ холодильников, стиральных машинок. Телефоны: 8-906-508-21-53; 8-920-871-98-44.

КУПЛЮ *перины, подушки, гусиное и утиное перья, газовые колонки.* Телефоны: 8-950-873-76-98; 8-951-322-99-94.

Скорбим

Администрация МР «Бабынинский район» выражает искренние соболезнования главе администрации сельского поселения «Село Сабуровщино» Владимиру Александровичу Ефремову по поводу смерти его отца

Александра Сергеевича ЕФРЕМОВА.

ТЕЛЕПРОГРАММА с 21 по 27 марта

Понедельник, 21 марта

ПЕРВЫЙ КАНАЛ
05.00 Доброе утро
09.00, 12.00, 15.00, 03.00 Новости
09.25, 12.15, 15.15, 18.20, 01.00, 03.05 Информационный канал 16+
18.00 Вечерние новости
21.00 Время
22.00 “ЯНЫЧАР” 16+
22.55 Большая игра 16+
23.55 “Документальное расследование Михаила Леонтьева” 16+

РОССИЯ 1
05.00, 09.30 Утро России 12+
ГТРК-Калуга
09.00, 14.30, 21.05 Вести-Калуга
09.55 О самом главном 12+
11.00, 14.00, 17.00, 20.00 Вести
11.30, 17.30 60 минут 12+
14.55 Кто против? 12+
21.20 “ЕЛИЗАВЕТА” 16+
22.20 Вечер с Владимиром Соловьевым 12+
01.00 “ГОДУНОВ. ПРОДОЛЖЕНИЕ” 16+
02.05 “ЗЕМСКИЙ ДОКТОР” 12+
03.30 “СЕМЕЙНЫЙ ДЕТЕКТИВ” 16+

ТВЦ
06.00 Настроение 12+
08.55 “ПРЕДЛАГАЕМЫЕ ОБСТОЯТЕЛЬСТВА” 16+
11.00 Городское собрание 12+
11.30, 14.30, 17.50, 22.00, 00.00 События
11.50 “ПУАРО АГАТЫ КРИСТИ” 12+
13.40 Мой герой 12+
14.55 Город новостей
15.10, 03.00 “АННА-ДЕТЕКТИВЪ-2” 16+
16.55 “Борис Хмельницкий. Одинокий Донжуан” 16+
18.20 “СЕЛЬСКИЙ ДЕТЕКТИВ. ЯБЛОНЯ РАЗДОРА. МЕСТЬ ЧЕРНОБОГА” 12+
22.35 Специальный репортаж 16+
23.05 Знак качества 16+
00.30, 02.45 Петровка, 38 16+
00.45 Хроники московского быта 12+
01.25 Прощание 16+
02.05 “Марлен Дитрих. Возвращение невозможно” 12+
04.30 Развлекательная программа 12+

НТВ
05.35 “ВОЗВРАЩЕНИЕ МУХТАРА” 16+
06.30 Утро. Самое лучшее 16+
08.00, 10.00, 13.00, 16.00, 19.00, 23.15 Сегодня
08.25, 10.35 “МОРСКИЕ ДЬЯВОЛЫ. СМЕРЧ. СУДЬБЫ” 16+
13.25 Чрезвычайное происшествие 16+
14.00 Место встречи 16+
16.45 За гранью 16+
17.50 ДНК 16+
20.00 “ПОРТ” 16+
23.40 “ПЕС” 16+
03.35 “БЕРЕГОВАЯ ОХРАНА” 16+

РОССИЯ К
06.30, 07.00, 07.30, 08.30, 10.00, 15.00, 19.30, 23.50 Новости культуры 12+
06.35 Пешком... 12+
07.05 Невский ковчег. Теория невозможного. Августин Бетанкур 12+
07.35, 18.35, 01.15 “Солнце - ад на небесах” 12+
08.35, 18.20 150 лет российской почтовой открытке. Открытое письмо. Первые открытки в России 12+
08.55, 16.35 “ВАРЬКИНА ЗЕМЛЯ” 12+
10.15 Наблюдатель 12+
11.10, 00.10 XX Век. Нина Сазонова... Судьбы моей простое полотно... 12+
12.20 Кинескоп 12+
13.05 “Владикавказ. Дом для Сонечки” 12+
13.35 Линия жизни 12+
14.30 Школа будущего 12+
15.05 Новости. Подробно. Арт 12+
15.20 Агора. Ток-Шоу с Михаилом Швыдким 12+
16.20 Цвет времени. Эдуард мане. Бар в Фоли-Бержер 12+
17.35, 02.05 К 95-летию со дня рождения Мстислава Ростроповича. Лоренц Настурика-Гершовичи и камерный оркестр Мюнхенской филармонии 12+
19.45 Главная роль 12+
20.05 Семинар 12+
20.50 “Женщина, которая строила города. Людмила Кусакова” 12+
21.40 Сати. Нескучная классика... 12+
22.25 “БЕРЕЗКА” 12+
23.20 Дом архитектора 12+
02.50 Цвет времени. Клод Моне 12+

СТС
06.00, 05.50 Ералаш 0+
06.05 “Три кота” 0+
06.15 “Форсаж. Шпионские гонки” 12+
07.00 “Том и Джерри” 0+
08.20 “Тайна магазина игрушек” 6+
10.20 “История игрушек - 4” 6+
12.10 “ПРИНЦ ПЕРСИИ. ПЕСКИ ВРЕМЕНИ” 12+
14.30, 19.00, 19.30 “МОДНЫЙ СИНДИКАТ” 16+
20.00 “ЖЕЛЕЗНЫЙ ЧЕЛОВЕК” 12+
22.35 Не дрогни! 16+
23.25 “ЗОМБИЛЭНД. КОНТРОЛЬНЫЙ ВЫСТРЕЛ” 18+
01.20 “БЕЗ КОМПРОМИССОВ” 18+
03.00 “ВОРОНИНЫ” 16+

ПЯТЫЙ КАНАЛ
05.00, 09.00, 13.00, 17.30 Известия 16+
05.25, 05.35, 06.20, 07.05, 08.00 “ГЛУХАРЬ” 16+
09.30, 10.20, 11.15, 12.05 “БИРЮК” 16+
13.30, 14.25, 15.25, 16.25 “БАТАЛЬОН” 16+
18.00, 18.55 “УСЛОВНЫЙ МЕНТ-2” 16+
19.45, 20.40, 21.25, 22.20, 00.30, 01.15, 02.05, 02.40 “СЛЕД” 16+
23.10 “ВЕЛИКОЛЕПНАЯ ПЯТЕРКА-4” 16+
00.00 Известия. Итоговый выпуск 16+
03.20, 03.50, 04.20 “ДЕТЕКТИВЫ” 16+

НИКА-ТВ
06.00, 17.00 На спорте 12+
06.30 Утро preview 16+
07.00 Утро Первых 16+
09.00 Неделя 16+
09.55 “ТРУДНО БЫТЬ МАЧО” 16+
11.30 Кулинария как наука 12+
12.30, 14.30, 16.30, 13.30, 17.30, 18.30, 19.30, 20.30, 21.30, 23.30 Новости 16+
12.40 Начистоту 12+
13.40, 02.40 Ремесло 12+
14.10 Клен 12+
14.50 “КУПИДОН” 16+
15.40 Легенды космоса 12+
16.20 История образования 12+
16.45 Азбука здоровья 16+
17.45 Откровенно о важном 12+
18.15 Территория закона 16+
18.45 Приходские хроники 0+
19.00 Мемориалы России 12+
20.00, 21.00 Карт-бланш 16+
22.00, 05.10 “УЛЫБКА ПЕРЕСМЕШНИКА” 12+
22.50, 04.35 10 фотографий 12+
00.00 Секретная папка 12+
00.40 “МОРИС РИШАР” 16+
03.05 “ДВОЙНАЯ ФАМИЛИЯ” 16+

Вторник, 22 марта

ПЕРВЫЙ КАНАЛ
05.00 Доброе утро
09.00, 12.00, 15.00, 03.00 Новости
09.25, 12.15, 15.15, 18.20, 01.00, 03.05 Информационный канал 16+
18.00 Вечерние новости
21.00 Время
22.00 “ЯНЫЧАР” 16+
22.55 Большая игра 16+
23.55 “Документальное расследование Михаила Леонтьева” 16+

РОССИЯ 1
05.00, 09.30 Утро России 12+
ГТРК-Калуга
09.00, 14.30, 21.05 Вести-Калуга
09.55 О самом главном 12+
11.00, 14.00, 17.00, 20.00 Вести
11.30, 17.30 60 минут 12+
14.55 Кто против? 12+
21.20 “ЕЛИЗАВЕТА” 16+
22.20 Вечер с Владимиром Соловьевым 12+
01.00 “ГОДУНОВ. ПРОДОЛЖЕНИЕ” 16+
02.05 “ЗЕМСКИЙ ДОКТОР” 12+
03.30 “СЕМЕЙНЫЙ ДЕТЕКТИВ” 16+

ТВЦ
06.00 Настроение 12+
08.40 Доктор И... 16+
09.10 “ПРЕДЛАГАЕМЫЕ ОБСТОЯТЕЛЬСТВА” 16+
11.10, 00.30, 02.50 Петровка, 38 16+
11.30, 14.30, 17.50, 22.00, 00.00 События
11.50 “ПУАРО АГАТЫ КРИСТИ” 12+
13.40 Мой герой 12+
14.55 Город новостей
15.10, 03.10 “АННА-ДЕТЕКТИВЪ-2” 16+
16.55 “Людмила Гурченко. Брачный марафон” 16+
18.20 “СЕЛЬСКИЙ ДЕТЕКТИВ. ИГОЛКА В СТОГЕ СЕНА” 12+
22.35 Закон и порядок 16+
23.05 “Игорь Тальков. Игра в пророка” 16+
00.50 Хроники московского быта 12+
01.30 “Преступления, которых не было” 12+
02.10 “Джек и Джеки. Проклятье Кеннеди” 12+
04.35 “Сергей Маковецкий. Неслучайные встречи” 12+

НТВ
04.55 “ВОЗВРАЩЕНИЕ МУХТАРА” 16+
06.30 Утро. Самое лучшее 16+
08.00, 10.00, 13.00, 16.00, 19.00, 23.15 Сегодня
08.25, 10.35 “МОРСКИЕ ДЬЯВОЛЫ. СМЕРЧ. СУДЬБЫ” 16+
13.25 Чрезвычайное происшествие 16+
14.00 Место встречи 16+
16.45 За гранью 16+
17.50 ДНК 16+
20.00 “ПОРТ” 16+
23.40 “ПЕС” 16+
03.25 “БЕРЕГОВАЯ ОХРАНА” 16+

РОССИЯ К
06.30, 07.00, 07.30, 08.30, 10.00, 15.00, 19.30, 23.50 Новости культуры 12+
06.35 Пешком... 12+
07.05 Легенды мирового кино 12+
07.35, 18.35, 01.05 “Гибель Венеры” 12+
08.35, 17.20 150 лет российской почтовой открытке. Открытое письмо. Спорт на открытках XX Века 12+
08.55, 16.30 “ВАРЬКИНА ЗЕМЛЯ” 12+
09.45 “ЛИБРЕТТО. Л.ДЕЛИБ “КОППЕЛИЯ” 12+
10.15 Наблюдатель 12+
11.10, 00.10 “Композитор Родион Щедрин” 12+
12.05 Дороги старых мастеров 12+
12.15, 22.25 “БЕРЕЗКА” 12+
13.05 “Шри-Ланка. Маунт Лавиния” 12+
13.35 “Женщина, которая строила города. Людмила Кусакова” 12+
14.30 Школа будущего 12+
15.05 Новости. Подробно. Книги 12+
15.20 “РАССЕКРЕЧЕННАЯ ИСТОРИЯ” 12+
15.50 Сати. Нескучная классика... 12+
17.35, 01.55 К 95-летию со дня рождения Мстислава Ростроповича. Парад виолончелистов 12+
19.45 Главная роль 12+
20.05 Семинар 12+
20.45 Спокойной ночи, малыши! 12+
21.00 Искусственный отбор 12+
21.40 Белая студия 12+
23.20 Дом архитектора 12+

СТС
06.00, 05.50 Ералаш 0+
06.05 “Три кота” 0+
06.15 “Форсаж. Шпионские гонки” 12+
07.00 “Том и Джерри” 0+
08.00, 18.30, 19.00, 19.30 “МОДНЫЙ СИНДИКАТ” 16+
09.00, 03.55 “ВОРОНИНЫ” 16+
11.00 Уральские пельмени. Смехbook
11.10 “Полный блэкаут” 16+ 16+
13.15 “ДЖОН КАРТЕР” 12+
15.55 “ЖЕЛЕЗНЫЙ ЧЕЛОВЕК” 12+
20.00 “ЖЕЛЕЗНЫЙ ЧЕЛОВЕК - 2” 12+
22.35 “ЛЮДИ ИКС” 16+
00.35 Кино в деталях 18+
01.35 “ПОБЕГ ИЗ ШОУШЕНКА” 16+

ПЯТЫЙ КАНАЛ
05.00, 09.00, 13.00, 17.30 Известия 16+
05.25, 06.10, 07.00, 08.00 “БАТАЛЬОН” 16+
09.30, 10.25, 11.20, 12.15, 13.30, 13.40, 14.40, 15.35, 16.30 “ГЛУХАРЬ” 16+
18.00, 18.55 “УСЛОВНЫЙ МЕНТ-2” 16+
19.45, 20.35, 21.25, 22.20, 00.30, 01.20, 02.10, 02.40 “СЛЕД” 16+
23.10 “ВЕЛИКОЛЕПНАЯ ПЯТЕРКА-4” 16+
00.00 Известия. Итоговый выпуск 16+
03.20, 03.50, 04.15 “ДЕТЕКТИВЫ” 16+

НИКА-ТВ
06.00, 20.30, 21.30, 23.30, 12.30, 14.30, 16.30, 13.30, 17.30, 18.30, 19.30 Новости 16+
06.30 Утро preview 16+
07.00 Утро Первых 16+
09.00, 17.00, 17.45 Карт-бланш 16+
09.55, 14.50 “КУПИДОН” 16+
10.45, 15.35 Легенды космоса 12+
11.25, 00.00 Секретная папка 12+
12.05, 00.40 Ремесло 12+
12.40, 22.00, 05.15 “УЛЫБКА ПЕРЕСМЕШНИКА” 12+
13.40, 19.00 Мемориалы России 12+
14.10 Наша марка 12+
14.25 Обзор прессы 0+
16.15 История образования 12+
16.45 Точка зрения 12+
18.15, 20.00 Интересно 16+
18.45 Азбука здоровья 16+
20.15, 21.00 Глушенковы 16+
22.50, 04.35 10 фотографий 12+
02.05 “В СТРЕЛЯЮЩЕЙ ГЛУШИ” 16+
03.25 Он и она 16+

Среда, 23 марта

ПЕРВЫЙ КАНАЛ
05.00 Доброе утро
09.00, 12.00, 15.00, 03.00 Новости
09.25, 12.15, 15.15, 18.20, 01.00, 03.05 Информационный канал 16+
18.00 Вечерние новости
21.00 Время
22.00 “ЯНЫЧАР” 16+
22.55 Большая игра 16+
23.55 “Документальное расследование Михаила Леонтьева” 16+

РОССИЯ 1
05.00, 09.30 Утро России 12+
ГТРК-Калуга
09.00, 14.30, 21.05 Вести-Калуга
09.55 О самом главном 12+
11.00, 14.00, 17.00, 20.00 Вести
11.30, 17.30 60 минут 12+
14.55 Кто против? 12+
21.20 “ЕЛИЗАВЕТА” 16+
22.20 Вечер с Владимиром Соловьевым 12+
01.00 “ГОДУНОВ. ПРОДОЛЖЕНИЕ” 16+
02.05 “ЗЕМСКИЙ ДОКТОР” 12+
03.30 “СЕМЕЙНЫЙ ДЕТЕКТИВ” 16+

ТВЦ
06.00 Настроение 12+
08.40 Доктор И... 16+
09.10 “ПРЕДЛАГАЕМЫЕ ОБСТОЯТЕЛЬСТВА” 16+
11.10, 00.30, 02.50 Петровка, 38 16+
11.30, 14.30, 17.50, 22.00, 00.00 События
11.50 “ПУАРО АГАТЫ КРИСТИ” 12+
13.40, 05.20 Мой герой 12+
14.55 Город новостей
15.10, 03.10 “АННА-ДЕТЕКТИВЪ-2” 16+
16.55 “Эдуард Успенский. Тиран из Простоквашино” 16+
18.20 “СЕЛЬСКИЙ ДЕТЕКТИВ. ЛОВУШКА ДЛЯ МЕРТВЕЦА. ОГРАБЛЕНИЕ ПО-ОЛЬХОВСКИ” 12+
22.35 Хватит слухов! 16+
23.05 Прощание 16+
00.50 “90-е. “Менты” 16+
01.30 Знак качества 16+
02.10 “Сталин против Троцкого” 16+
04.35 “Валерий Чкалов” 12+

НТВ
04.55 “ВОЗВРАЩЕНИЕ МУХТАРА” 16+
06.30 Утро. Самое лучшее 16+
08.00, 10.00, 13.00, 16.00, 19.00, 23.15 Сегодня
08.25, 10.35 “МОРСКИЕ ДЬЯВОЛЫ. СМЕРЧ. СУДЬБЫ” 16+
13.25 Чрезвычайное происшествие 16+
14.00 Место встречи 16+
16.45 За гранью 16+
17.50 ДНК 16+
20.00 “ПОРТ” 16+
23.40 “ПЕС” 16+
03.30 “БЕРЕГОВАЯ ОХРАНА” 16+

РОССИЯ К
06.30, 07.00, 07.30, 08.30, 10.00, 15.00, 19.30, 23.50 Новости культуры 12+
06.35 Пешком... 12+
07.05 Легенды мирового кино 12+
07.35, 18.35, 01.15 “Жизнь, пришедшая из космоса” 12+
08.35, 18.20 150 лет российской почтовой открытке. Открытое письмо. Театр и кино на открытках серебряного века 12+
08.55, 16.35 “ВАРЬКИНА ЗЕМЛЯ” 12+
10.15 Наблюдатель 12+
11.10, 00.10 XX Век. “Жили-были. Рассказывает Виктор Шкловский” 12+
12.15, 22.25 “БЕРЕЗКА” 12+
13.05 Искусственный отбор 12+
13.45 “Алексей Попов. Трагедия в трех актах с прологом и эпилогом” 12+
14.30 Школа будущего 12+
15.05 Новости. Подробно. Кино 12+
15.20 Библейский сюжет 12+
15.50 Белая студия 12+
17.35, 02.10 К 95-летию со дня рождения Мстислава Ростроповича. Максим Венгеров и Ваг Папян 12+
19.45 Главная роль 12+
20.05 Семинар 12+
20.45 Спокойной ночи, малыши! 12+
21.00 Абсолютный слух 12+
21.40 Власть факта. Древнеегипетская цивилизация 12+
23.20 Дом архитектора 12+

СТС
06.00, 05.50 Ералаш 0+
06.05 “Три кота” 0+
06.15 “Форсаж. Шпионские гонки” 12+
07.00 “Том и Джерри” 0+
08.00, 18.30, 19.00, 19.30 “МОДНЫЙ СИНДИКАТ” 16+
09.00 “ВОРОНИНЫ” 16+
11.30 Уральские пельмени. Смехbook 16+
11.40 Полный блэкаут 16+
13.55 “ЛЮДИ ИКС” 16+
15.55 “ЖЕЛЕЗНЫЙ ЧЕЛОВЕК - 2” 12+
20.00 “ЖЕЛЕЗНЫЙ ЧЕЛОВЕК - 3” 12+
22.35 “ЛЮДИ ИКС - 2” 12+
01.15 “НЕИЗВЕСТНЫЙ” 16+
03.10 “Тайна магазина игрушек” 6+
04.40 6 кадров 16+

ПЯТЫЙ КАНАЛ
05.00, 09.00, 13.00, 17.30 Известия 16+
05.25, 06.05, 06.55, 07.50, 08.45, 09.30, 10.10, 11.05, 12.05, 13.30, 13.35, 14.30, 15.25, 16.25 “ГЛУХАРЬ” 16+
18.00, 18.55 “УСЛОВНЫЙ МЕНТ-2” 16+
19.45, 20.45, 21.25, 22.20, 00.30, 01.15, 02.05, 02.40 “СЛЕД” 16+
23.10 “ВЕЛИКОЛЕПНАЯ ПЯТЕРКА-4” 16+
00.00 Известия. Итоговый выпуск 16+
03.20, 03.50, 04.20 “ДЕТЕКТИВЫ” 16+

НИКА-ТВ
06.00, 20.30, 21.30, 23.30, 12.30, 14.30, 16.30, 13.30, 17.30, 18.30, 19.30 Новости 16+
06.30 Утро preview 16+
07.00 Утро Первых 16+
09.00, 17.15, 17.45 Глушенковы 16+
09.45, 18.45, 20.00 Интересно 16+
10.00, 14.50 “КУПИДОН” 16+
10.45, 15.40 Легенды космоса 12+
11.25, 00.00 Секретная папка 12+
12.05, 02.00 Ремесло 12+
12.40, 22.00, 05.15 “УЛЫБКА ПЕРЕСМЕШНИКА” 12+
13.40, 19.00 Мемориалы России 12+
14.10 М/ф 0+
16.20 Наша марка 12+
16.45 История образования 12+
17.00 Приходские хроники 0+
18.15, 20.15 Культурная среда 16+
21.00 Откровенно о важном 12+
22.50, 04.35 10 фотографий 12+
00.40 “МУЗЫКА КРЫШ” 16+
02.25 “ОЛЯ + КОЛЯ” 16+

Четверг, 24 марта

ПЕРВЫЙ КАНАЛ
05.00 Доброе утро
09.00, 12.00, 15.00, 03.00 Новости
09.25, 12.15, 15.15, 18.20, 01.00, 03.05 Информационный канал 16+
18.00 Вечерние новости
21.00 Время
22.00 “ЯНЫЧАР” 16+
22.55 Большая игра 16+
23.55 “Документальное расследование Михаила Леонтьева” 16+

РОССИЯ 1
05.00, 09.30 Утро России 12+
ГТРК-Калуга
09.00, 14.30, 21.05 Вести-Калуга
09.55 О самом главном 12+
11.00, 14.00, 17.00, 20.00 Вести
11.30, 17.30 60 минут 12+
14.55 Кто против? 12+
21.20 “ЕЛИЗАВЕТА” 16+
22.20 Вечер с Владимиром Соловьевым 12+
01.00 “ГОДУНОВ. ПРОДОЛЖЕНИЕ” 16+
02.05 “ЗЕМСКИЙ ДОКТОР” 12+
03.30 “СЕМЕЙНЫЙ ДЕТЕКТИВ” 16+

ТВЦ
06.00 Настроение 12+
08.35 Доктор И... 16+
09.05 “ПРЕДЛАГАЕМЫЕ ОБСТОЯТЕЛЬСТВА” 16+
11.10, 00.30, 02.50 Петровка, 38 16+
11.30, 14.30, 17.50, 22.00, 00.00 События
11.50 “ПУАРО АГАТЫ КРИСТИ” 12+
13.40, 05.20 Мой герой 12+
14.55 Город новостей
15.10, 03.10 “АННА-ДЕТЕКТИВЪ-2” 16+
16.50 “Владимир Басов. Ревнивый Дуремар” 16+
18.20 “СЕЛЬСКИЙ ДЕТЕКТИВ. УБИЙСТВО НА ИВАНА КУПАЛУ. КРОВЬ РИФМУЕТСЯ С ЛЮБОВЬЮ” 12+
22.35 10 самых... 16+
23.05 “Актерские драмы. Жизнь как песня” 12+
00.50 “90-е. БАБ” 16+
01.30 “Расписные звезды” 16+
02.10 “Четыре жены Председателя Мао” 12+
04.40 “Алла Демидова. Сбылось - не сбылось” 12+

НТВ
04.55 “ВОЗВРАЩЕНИЕ МУХТАРА” 16+
06.30 Утро. Самое лучшее 16+
08.00, 10.00, 13.00, 16.00, 19.00, 23.15 Сегодня
08.25, 10.35 “МОРСКИЕ ДЬЯВОЛЫ. СМЕРЧ. СУДЬБЫ” 16+
11.00 “МОРСКИЕ ДЬЯВОЛЫ. СУДЬБЫ” 16+
13.25 Чрезвычайное происшествие 16+
14.00 Место встречи 16+
16.45 За гранью 16+
17.50 ДНК 16+
20.00 “ПОРТ” 16+
23.40 ЧП. Расследование 16+
00.20 Поздняков 16+
00.30 Мы и наука. Наука и мы 12+
01.30 “ПЕС” 16+
03.20 “БЕРЕГОВАЯ ОХРАНА” 16+

РОССИЯ К
06.30, 07.00, 07.30, 08.30, 10.00, 15.00, 19.30, 23.50 Новости культуры 12+
06.35 Пешком... 12+
07.05 Легенды мирового кино 12+
07.35, 18.35, 01.15 “Жизнь, пришедшая из космоса” 12+
08.35, 18.20 150 лет российской почтовой открытке. Открытое письмо. Портрет эпохи. Истории, рассказанные фотооткрыткой 12+
08.55, 16.35 “ВАРЬКИНА ЗЕМЛЯ” 12+
10.15 Наблюдатель 12+
11.10, 00.10 XX Век. Творческий вечер Николая Доризо в колонном зале Дома Союзов 12+
12.15, 22.25 “БЕРЕЗКА” 12+
13.10 Абсолютный слух 12+
13.50 Острова 12+
14.30 Школа будущего 12+
15.05 Новости. Подробно. Театр 12+
15.20 Пряничный домик. Северная роспись 12+
15.45 2 Верник 2 12+
17.35, 02.10 К 95-летию со дня рождения Мстислава Ростроповича. Алиса Вайлерштайн, Пааво Ярви и оркестр Де Пари 12+
19.45 Главная роль 12+
20.05 Открытая книга 12+
20.30 Цвет времени. Павел Федотов 12+
20.45 Спокойной ночи, малыши! 12+
21.00 “Калина красная. Слишком русское кино” 12+
21.40 Энигма. И-Пинь Янг 12+
23.20 Дом архитектора 12+

СТС
06.00, 05.50 Ералаш 0+
06.05 “Три кота” 0+
06.15 “Форсаж. Шпионские гонки” 12+
07.00 “Том и Джерри” 0+
08.00, 18.30, 19.00, 19.30 “МОДНЫЙ СИНДИКАТ” 16+

09.00, 03.30 “ВОРОНИНЫ” 16+
11.00 Полный блэкаут 16+
12.05 Полный блэкаут. На светлой стороне 16+
13.10 “ЛЮДИ ИКС - 2” 12+
15.55 “ЖЕЛЕЗНЫЙ ЧЕЛОВЕК - 3” 12+
20.00 “ЛЮДИ ИКС. ПОСЛЕДНЯЯ БИТВА” 16+
22.05 “НОВЫЕ МУТАНТЫ” 16+
00.00 “ОСТРОВ ФАНТАЗИЙ” 16+
02.05 “НИЩЕБРОДЫ” 12+
05.05 6 кадров 16+

ПЯТЫЙ КАНАЛ

05.00, 09.00, 13.00, 17.30 Известия 16+
05.25, 06.10, 07.00, 07.55, 09.30, 09.55, 10.55, 11.55, 12.55, 13.30, 14.25, 15.25, 16.25 “ГЛУХАРЬ” 16+
08.35 День ангела 0+
18.00, 18.55 “УСЛОВНЫЙ МЕНТ-2” 16+
19.45, 20.40, 21.25, 22.20, 00.30, 01.15, 02.05, 02.45 “СЛЕД” 16+
23.10 “ВЕЛИКОЛЕПНАЯ ПЯТЕРКА-4” 16+
00.00 Известия. Итоговый выпуск 16+
03.20, 03.50, 04.15 “ДЕТЕКТИВЫ” 16+

НИКА-ТВ

06.00, 21.30, 23.30, 12.30, 14.30, 16.30, 13.30, 17.30, 18.30, 19.30 Новости 16+
06.30 Утро preview 16+
07.00 Утро Первых 16+
09.00, 18.45, 20.45 Интересно 16+
09.15, 17.45 Культурная среда 16+
09.30 Легенды музыки 12+
10.00, 14.50 “КУПИДОН” 16+
10.50, 15.35 Легенды космоса 12+
11.30, 00.00 Секретная папка 12+
12.10 Актуальное интервью 12+
12.40, 22.00, 05.15 “УЛЫБКА ПЕРЕСМЕШНИКА” 12+
13.40, 19.00 Мемориалы России 12+
14.10 М/ф 0+
16.15 История образования 12+
16.45 Точка зрения 12+
17.00 Откровенно о важном 12+
18.00 Персона 12+
20.00 Глушенковы 16+
21.00 Азбука здоровья 16+
21.15 Приходские хроники 0+
22.50 Начистоту 12+
23.15, 03.15 Наша марка 12+
00.40 “Я НЕ ОСТАВЛЮ ТЕБЯ” 12+
02.20 Концерт “Жара в Вегасе” 12+
03.25 “СУМАСШЕДШЕЕ СЕРДЦЕ” 12+

Пятница, 25 марта

ПЕРВЫЙ КАНАЛ

05.00 Доброе утро
09.00, 12.00, 15.00 Новости
09.25, 12.15, 15.15, 18.20, 01.05 Информационный канал 16+
18.00 Вечерние новости
21.00 Время
22.00 Голос. Дети 0+
23.35 “Горячий лед”. Тинькофф Кубок Первого канала по фигурному катанию с участием лучших фигуристов мира 12+

РОССИЯ 1

05.00, 09.30 Утро России 12+

ГТРК-Калуга

09.00, 14.30, 21.05 Вести-Калуга
09.55 О самом главном 12+
11.00, 14.00, 17.00, 20.00 Вести
11.30, 17.30 60 минут 12+
14.55 Кто против? 12+
21.20 Вечер с Владимиром Соловьевым 12+
00.00 “ЧЕЛОВЕЧЕСКИЙ ФАКТОР” 12+
03.20 “ЛЕСНОЕ ОЗЕРО” 16+

ТВЦ

06.00 Настроение 12+
08.40 “ПРИЗРАКИ АРБАТА” 12+
10.25, 11.50 “ЕЛЕНА И КАПИТАН” 12+
11.30, 14.30, 17.50 События
14.50 Город новостей
15.10 “АННА-ДЕТЕКТИВЪ-2” 16+
16.55 “Актерские драмы. Жизнь взаймы” 12+
18.20 “КРАСАВИЦА И ВОРЫ” 12+
20.05 “ОРЛИНСКАЯ. СТРЕЛЫ НЕПТУНА” 12+
22.00 В центре событий 16+
23.05 Театральные встречи 12+
00.10 “КОНЕЦ СЕЗОНА” 16+
01.50 “ЗА ВИТРИНОЙ УНИВЕРМАГА” 12+
03.20 Петровка, 38 16+
03.35 “ПУАРО АГАТЫ КРИСТИ” 12+

НТВ

04.50 “ВОЗВРАЩЕНИЕ МУХТАРА” 16+
06.30 Утро. Самое лучшее 16+
08.00, 10.00, 13.00, 16.00, 19.00 Сегодня
08.25 “Мои университеты. Будущее за настоящим” 6+
09.25, 10.35 “МОРСКИЕ ДЬЯВОЛЫ” 16+
11.00 “МОРСКИЕ ДЬЯВОЛЫ. СУДЬБЫ” 16+
13.25 Чрезвычайное происшествие 16+
14.00 Место встречи 16+
16.45 ДНК 16+
17.55 Жди меня 12+
20.00 Следствие вели... 16+
21.00 Страна талантов 12+
23.40 Своя правда 16+
01.30 Захар Прилепин. Уроки русского 12+
01.55 Квартирный вопрос 0+
02.50 “БЕРЕГОВАЯ ОХРАНА” 16+

РОССИЯ К

06.30, 07.00, 07.30, 08.20, 10.00, 15.00, 19.30, 23.10 Новости культуры 12+
06.35 Пешком... 12+
07.05 Легенды мирового кино 12+
07.35 “Да, скифы - мы!” 12+
08.25 150 лет российской почтовой открытке. Открытое письмо. Православная открытка Российской империи 12+
08.45 “ПОЖИВЕМ-УВИДИМ” 12+
10.20 “ПЕСНЬ О СЧАСТЬИ” 12+
11.55 “ЛИБРЕТТО. К.-М.ФОН ВЕБЕР “ВИДЕНИЕ РОЗЫ” 12+
12.15 “БЕРЕЗКА” 12+
13.05 Открытая книга 12+
13.35 Юбилей Елены Козельковой. Эпизоды 12+
14.15 Власть факта. Древнеегипетская цивилизация 12+
15.05 Письма из провинции 12+
15.35 Энигма. И-Пинь Янг 12+
16.20 “Картины жизни Игоря Грабаря” 12+
17.05 “Плавск. Дворец для любимой” 12+
17.35, 01.05 К 95-летию со дня рождения Мстислава Ростроповича. Юрий Темирканов и заслуженный коллектив России академический симфонический оркестр Санкт-петербургской филармонии им. Д.Д. Шостаковича 12+
19.00 Смехоностальгия 12+
19.45 Линия жизни 12+
20.45 “КРЕПОСТНАЯ АКТРИСА” 0+
22.20 2 Верник 2 12+
23.30 “ХАВА, МАРИАМ, АИША” 12+
02.30 “Рыцарский роман. В мире басен” 12+

СТС

06.00, 05.50 Ералаш 0+
06.05 “Три кота” 0+
06.15 “Форсаж. Шпионские гонки” 12+
07.00 “Том и Джерри” 0+
08.00 “МОДНЫЙ СИНДИКАТ” 16+
09.00, 03.00 “ВОРОНИНЫ” 16+
11.00 “ЛЮДИ ИКС. ПОСЛЕДНЯЯ БИТВА” 16+
13.05 Уральские пельмени. Смехbook 16+
13.10 Шоу “Уральских пельменей” 16+
21.00 “ПОЛТОРА ШПИОНА” 16+
23.05 “БЫСТРЕЕ ПУЛИ” 18+
01.00 “НЕИЗВЕСТНЫЙ” 16+
05.00 6 кадров 16+

ПЯТЫЙ КАНАЛ

05.00, 09.00, 13.00, 17.30 Известия 16+
05.45, 06.30, 07.25, 08.25, 09.30, 09.55, 10.55, 11.55, 12.55, 13.30, 14.25, 15.25, 16.25 “ГЛУХАРЬ” 16+
18.00, 18.55 “УСЛОВНЫЙ МЕНТ-2” 16+
19.45, 20.40, 21.25, 22.05, 23.00 “СЛЕД” 16+
23.45 Светская хроника 16+
00.45 Они потрясли мир 12+
01.35, 02.10, 02.40, 03.15 “КРЕПКИЕ ОРЕШКИ” 16+
03.45, 04.20 “ВЕЛИКОЛЕПНАЯ ПЯТЕРКА” 16+

НИКА-ТВ

06.00, 20.30, 21.30, 23.30, 12.30, 14.30, 16.30, 13.30, 17.30, 18.30, 19.30 Новости 16+
06.30 Утро preview 16+
07.00 Утро Первых 16+
09.00 Клен 12+
09.20 Азбука здоровья 16+
09.35, 18.45 Интересно 16+
09.50, 16.20 Позитивные новости 16+
10.00, 14.50 “КУПИДОН” 16+
10.45, 15.40 Легенды космоса 12+
11.25 Секретная папка 12+
12.05 Начистоту 12+
12.40 “УЛЫБКА ПЕРЕСМЕШНИКА” 12+
13.40, 19.00 Мемориалы России 12+
14.10 М/ф 0+
16.45 Наша марка 12+
17.00 Всегда готовь! 12+
17.45 Глушенковы 16+
20.00 Персона 12+
21.00 Люди РФ 12+
22.00 “МУЗЫКА КРЫШ” 16+
00.00 “КРОМОВЪ” 16+
01.55 “РАЗВОД ПО-ФРАНЦУЗСКИ” 12+
03.10 “ЭЛЛИПС” 16+
04.25 “КЛИНИКА” 16+

Суббота, 26 марта

ПЕРВЫЙ КАНАЛ

06.00 Доброе утро. Суббота
09.00 Умницы и умники 12+
09.45 Слово пастыря 0+
10.00, 12.00 Новости
10.15, 00.45 16+
12.15 Чемпионат России по лыжным гонкам- 2022 г. с участием лучших лыжников мира. Мужчины / Женщины. Спринт. Прямой эфир 12+
13.30 “МОСГАЗ” 16+
17.45 “Горячий лед”. Тинькофф Кубок Первого канала по фигурному катанию с участием лучших фигуристов мира. Прямой эфир 12+
21.00 Время
22.00 “ЭКИПАЖ” 12+

РОССИЯ 1

05.00 Утро России. Суббота 12+

ГТРК-Калуга

08.00, 08.20 “Вести” – Калуга
08.35 По секрету всему свету 12+
09.00 Формула еды 12+
09.25 Пятеро на одного 12+
10.10 Сто к одному 12+
11.00, 14.00, 17.00, 20.00 Вести
12.00, 15.00 “УТОМЛЕННЫЕ СОЛНЦЕМ-2. ПРЕДСТОЯНИЕ” 16+
18.00 Привет, Андрей! 12+
21.20 “НЕСЧАСТНЫЙ СЛУЧАЙ” 12+
01.25 “ВЫБОР” 16+

ТВЦ

05.50 “КРАСАВИЦА И ВОРЫ” 12+
07.15 Православная энциклопедия 6+
07.45 Фактор жизни 12+
08.10 “ОРЛИНСКАЯ. СТРЕЛЫ НЕПТУНА” 12+
10.00 Самый вкусный день 6+
10.30 Москва резиновая 16+
10.55, 11.45 “ВЫСОТА” 0+
11.30, 14.30, 23.35 События
13.05, 14.45 “ТАМ, ГДЕ НЕ БЫВАЕТ СНЕГА” 12+
17.10 “СЛАДКАЯ МЕСТЬ” 12+
21.00 Постскриптум 12+
22.10 Право знать! 16+
23.45 “Обжалованию не подлежит. Гармонист” 12+
00.30 Прощание 16+
01.15 Специальный репортаж 16+
01.40 Хватит слухов! 16+
02.10 “Борис Хмельницкий. Одинокий Донжуан” 16+
02.50 “Людмила Гурченко. Брачный марафон” 16+
03.30 “Эдуард Успенский. Тиран из Простоквашино” 16+
04.10 “Владимир Басов. Ревнивый Дуремар” 16+
04.50 “Актерские драмы. Жизнь взаймы” 12+
05.30 10 самых... 16+
06.00 Петровка, 38 16+

НТВ

05.05 ЧП. Расследование 16+
05.30 “ДАЛЬНОБОЙЩИК” 16+
07.20 Смотр 0+
08.00, 10.00, 16.00 Сегодня
08.20 Готовим с Алексеем Зиминым 0+
08.50 Поедем, поедим! 0+
09.25 Едим дома 0+
10.20 Главная дорога 16+
11.00 Живая еда с Сергеем Малоземовым 12+
12.00 Квартирный вопрос 0+
13.05 Однажды... 16+
14.00 Своя игра 0+
15.00, 16.20 Следствие вели... 16+
19.00 Центральное телевидение 16+
20.20 Ты не поверишь! 16+
21.20 Секрет на миллион 16+
23.25 Международная пилорама 16+
00.20 Квартирник НТВ у Маргулиса 16+
01.40 Дачный ответ 0+
02.30 “БЕРЕГОВАЯ ОХРАНА” 16+

РОССИЯ К

06.30 Библейский сюжет 12+
07.05 М/ф
08.15 “КРЕПОСТНАЯ АКТРИСА” 0+
09.50 Острова 12+
10.30 Неизвестные маршруты России. Дагестан. От Дербента до Шалбуздага 12+
11.10 “СТАНЦИОННЫЙ СМОТРИТЕЛЬ” 0+
12.15 “Узбекистан. Место под солнцем” 12+
12.45, 00.55 “БРАЧНЫЕ ИГРЫ” 12+
13.40 Рассказы из русской истории. XVIII век 12+
14.35 “ОПАСНЫЙ ВОЗРАСТ” 12+
16.05 “Объяснение в любви” 12+
16.45 Песня не прощается... 1976 г. - 1977 г 12+
18.10 “Калина красная”. Слишком русское кино” 12+
18.50 “ЭНЦИКЛОПЕДИЯ ЗАГАДОК. КАРЕЛЬСКИЕ БЕСЫ” 12+
19.20 “ЧИСТО АНГЛИЙСКОЕ УБИЙСТВО” 0+
22.00 Агора. Ток-Шоу с Михаилом Швыдким 12+
23.00 “ЛИЛИ МАРЛЕН” 12+
01.45 Искатели. 12+
02.30 “Великолепный Гоша. По собственному желанию. Кострома” 12+

СТС

06.00, 05.50 Ералаш 0+
06.05 “Фиксики” 0+
06.25 “Доверчивый дракон” 0+
06.35 “Желтый аист” 0+
06.45 “Три кота” 0+
07.30 “Том и Джерри” 0+
08.00 “Лекс и Плу. Космические таксисты” 6+
08.25, 10.55 Шоу “Уральских пельменей” 16+
09.00, 09.30 ПроСТО кухня 12+
10.00 Не дрогни! 16+
11.20 “БЕТХОВЕН” 0+
13.05 “БЕТХОВЕН - 2” 0+
14.55 “ЗУБНАЯ ФЕЯ” 12+
17.00 “Босс-молокосос” 6+
18.55 “ОДИН ДОМА” 0+
21.00 “ОДИН ДОМА - 2. ПОТЕРЯВШИЙСЯ В НЬЮ-ЙОРКЕ” 0+
23.30 “ОДИН ДОМА - 3” 0+

ПЯТЫЙ КАНАЛ

05.00, 05.35 “ВЕЛИКОЛЕПНАЯ ПЯТЕРКА” 16+
06.10, 06.50, 07.30, 08.15 “ВЕЛИКОЛЕПНАЯ ПЯТЕРКА-4” 16+
09.00 Светская хроника 16+
10.00 Они потрясли мир 12+
10.55, 11.55, 13.00, 14.00 “ПРОВИНЦИАЛ” 16+
15.05, 15.50, 16.40, 17.20 “КРЕПКИЕ ОРЕШКИ” 16+
18.05, 19.00, 19.40, 20.35, 21.25, 22.15, 23.05 “СЛЕД” 16+
00.00 Известия. Главное 16+
00.55, 02.05, 02.55, 03.50 “ПРОКУРОРСКАЯ ПРОВЕРКА” 16+

НИКА-ТВ

06.00 “КУПИДОН” 16+
06.45 Мемориалы России 12+
07.05 Легенды космоса 12+
07.45 Азбука здоровья 16+
08.00, 13.30, 15.30, 12.30, 14.30 Новости 16+
08.30 Люди РФ 12+
09.00 Откровенно о важном 12+
09.30 Кулинария как наука 12+
10.30 Утро Первых 16+
11.00 “Спасти Санту” 6+
12.20 М/ф 0+
12.40 Позитивные новости 16+
12.50, 13.40, 03.20 Твой Эверест 12+
14.20 Актуальное интервью 12+
14.45 Приходские хроники 0+
15.00, 18.30 Персона 12+
15.45 Он и она 16+
17.00 Неделя 16+
18.00 На спорте 12+
19.00 “СОКРОВИЩА ЕРМАКА” 6+
20.35 “Я НЕ ОСТАВЛЮ ТЕБЯ” 12+
22.20 “ДРУЗЬЯ ИЗ ФРАНЦИИ” 12+
23.50 Концерт “Жара в Вегасе” 12+
00.45 “СУМАСШЕДШЕЕ СЕРДЦЕ” 12+
02.30 Зайцев русский 12+
04.40 “ПАРОЛЬ ЗНАЛИ ДВОЕ” 12+

Воскресенье, 27 марта

ПЕРВЫЙ КАНАЛ

05.35, 06.10 “ХИРОМАНТ” 16+
06.00, 10.00, 12.00 Новости
07.35 Играй, гармонь любимая! 12+
08.20 Часовой 12+
08.50 Здоровье 16+
10.15, 00.55 16+
11.10, 12.15 Чемпионат России по лыжным гонкам- 2022 г. с участием лучших лыжников мира. Женщины. Скиатлон. Прямой эфир 12+
13.45 “МОСГАЗ” 16+
17.15 “Горячий лед”. Тинькофф Кубок Первого канала по фигурному катанию с участием лучших фигуристов мира. Прямой эфир 12+
21.00 Время
22.35 “72 МЕТРА” 12+

РОССИЯ 1

05.20, 03.10 “АЛИБИ НАДЕЖДА, АЛИБИ ЛЮБОВЬ” 16+
07.15 Устами младенца 12+

ГТРК-Калуга

08.00 “Вести” – Калуга
08.35 Когда все дома 12+
09.25 Утренняя почта 12+
10.10 Сто к одному 12+
11.00, 14.00, 17.00 Вести
12.00 “УТОМЛЕННЫЕ СОЛНЦЕМ-2. ПРЕДСТОЯНИЕ” 16+
14.50 “БЕЛЫЙ ТИГР” 16+
18.00 Песни от всей души 12+
20.00 Вести недели
22.00 Москва. Кремль. Путин 12+
22.40 Воскресный вечер с Владимиром Соловьевым 12+
01.30 “ТАНГО МОТЫЛЬКА” 12+

ТВЦ

06.10 “ЛЮБОВЬ И НЕМНОЖКО ПЛОМБИРА” 12+
07.50 “ВЫСОТА” 0+
09.30 Здоровый смысл 16+
10.05 Знак качества 16+
10.50 Страна чудес 6+
11.30, 00.30 События
11.45 “ЗА ВИТРИНОЙ УНИВЕРМАГА” 12+
13.40 Москва резиновая 16+
14.30, 05.15 Московская неделя 12+
15.05 “СТРАШНАЯ КРАСАВИЦА” 12+
17.00 “ДОМ НА КРАЮ ЛЕСА” 12+
21.00 “МАСТЕР ОХОТЫ НА ЕДИНОРОГА” 12+
00.45 Петровка, 38 16+
00.55 “ТАМ, ГДЕ НЕ БЫВАЕТ СНЕГА” 12+

НТВ

04.45 “ЭКСПЕРТ” 16+
06.35 Центральное телевидение 16+
08.00, 10.00, 16.00 Сегодня
08.20 У нас выигрывают! 12+
10.20 Первая передача 16+
11.00 Чудо техники 12+
12.00 Дачный ответ 0+
13.00 НашПотребНадзор 16+
14.00 Своя игра 0+
15.00, 16.20 Следствие вели... 16+
18.00 Новые русские сенсации 16+
19.00 Итоги недели
20.40 Маска 12+
23.40 Звезды сошлись 16+
01.10 25 тополиных лет 12+
03.25 “БЕРЕГОВАЯ ОХРАНА” 16+

РОССИЯ К

06.30 М/ф
07.50 “ОПАСНЫЙ ВОЗРАСТ” 12+
09.20 Обыкновенный концерт 12+
09.50 Мы - грамотеи! 12+
10.30, 00.30 “НЕВЕРОЯТНОЕ ПАРИ, ИЛИ ИСТИННОЕ ПРОИСШЕСТВИЕ, БЛАГОПОЛУЧНО ЗАВЕРШИВШЕЕСЯ СТО ЛЕТ НАЗАД” 0+
11.50, 01.45 Диалоги о животных. Зоопарк Нижнего Новгорода “Лимпопо” 12+
12.30 Невский ковчег. Теория невозможного. Александра Коллонтай 12+
13.00 Игра в бисер 12+
13.40 Рассказы из русской истории. XVIII век 12+
14.30 Спектакль “Солисты Москвы. Кроткая” 12+
16.30 Картина мира с Михаилом Ковальчуком 12+
17.15 Пешком... 12+
17.45 “Хроники Скобелевского комитета” 12+
18.35 Романтика романса 12+
19.30 Новости культуры 12+
20.10 “95 лет со дня рождения Мстислава Ростроповича” 12+
20.50 “СТАНЦИОННЫЙ СМОТРИТЕЛЬ” 0+
21.55 Спектакль “Мертвые души” 12+
02.25 “Пер Гюнт” 12+

СТС

06.00 Ералаш 0+
06.05 “Фиксики” 0+
06.25 “Лев и заяц” 0+
06.35 “Живая игрушка” 0+
06.45 “Три кота” 0+
07.30 “Царевны” 0+
07.55 Шоу “Уральских пельменей” 16+
08.45 “БЕТХОВЕН” 0+
10.35 “БЕТХОВЕН - 2” 0+
12.20 “ОДИН ДОМА - 3” 0+
14.20 “ОДИН ДОМА” 0+
16.30 “ОДИН ДОМА - 2. ПОТЕРЯВШИЙСЯ В НЬЮ-ЙОРКЕ” 0+
19.00 “Камуфляж и шпионаж” 6+
21.00 “Я, РОБОТ” 12+
23.15 “ТРИ ИКСА - 2. НОВЫЙ УРОВЕНЬ” 16+
01.15 “БЫСТРЕЕ ПУЛИ” 18+
02.55 “ВОРОНИНЫ” 16+
04.50 6 кадров 16+

ПЯТЫЙ КАНАЛ

05.00, 05.45, 06.25, 07.10 “УЛИЦЫ РАЗБИТЫХ ФОНАРЕЙ-4” 16+
08.00, 09.00, 09.55, 10.55, 00.30, 01.25, 02.15, 03.00 “АЗ ВОЗДАМ” 16+
11.50, 12.45, 13.40, 14.35 “ДВОЙНОЙ БЛЮЗ” 16+
15.25, 16.20, 17.15, 18.10, 19.05, 20.00, 20.55, 21.50, 22.40, 23.35 “УСЛОВНЫЙ МЕНТ-2” 16+
03.40, 04.25 “ГЛУХАРЬ” 16+

НИКА-ТВ

06.00 “Спасти Санту” 6+
07.20, 01.25 Позитивные новости 16+
07.30 Утро Первых 16+
08.00, 18.00 Неделя 16+
09.00 Глушенковы 16+
09.45 Культурная среда 16+
10.00 Персона 12+
10.30 Азбука здоровья 16+
10.45 Откровенно о важном 12+
11.15 На спорте 12+
11.45 Детский канал 6+
13.40 Клен 12+
14.00 “СОКРОВИЩА ЕРМАКА” 6+
15.35 “ПАРОЛЬ ЗНАЛИ ДВОЕ” 12+
17.00 Карт-бланш 16+
19.00 “КРОМОВЪ” 16+
21.00 “КЛИНИКА” 16+
22.40 Он и она 16+
23.50 “ВСЕ ПУТЕМ” 16+
01.35 “ЭЛЛИПС” 16+
02.50 “ПЛАСТИК” 16+

Спрашивайте газету «Бабынинский вестник» в магазине «Елена» в поселке Бабынино и во всех отделениях Почты России Бабынинского района.

Учредители:
администрация (исполнительно-распорядительный орган) муниципального района «Бабынинский район»,
МАНУ РГ «Бабынинский вестник».
Издатель:
МАНУ РГ «Бабынинский вестник».
Газета перерегистрирована средне-русским межрегиональным территориальным управлением МПТР России. Рег. ПИ № 8-1275

Главный редактор **С.Н. Теличев**
Заказ Объем 2 п.л.
Тираж -1100. Индекс 51750.
Газета выходит 104 раза в год.

Адрес редакции, издателя:
249210, Калужская область, п. Бабынино, ул. Новая, д. 4 а
E-mail: babyninskiivestnik@yandex.ru
сайт:http://Бабынинский-вестник.рф/
Телефоны: Редактора: 8 (48448) 2-22-84
Отделов редакции (факс): 8 (48448) 2-25-84

Мнение авторов может не совпадать с мнением редакции.
Ответственность за содержание рекламных текстов несет рекламодатель.

Номер набран и сверстан в редакции газеты «Бабынинский вестник». Отпечатан в Фонде «Губерния». 248000, г. Калуга, пл. Старый торг, 5. Тел.: 57-40-70. Подписан 17.03.2022 г., по графику - в 16.00, фактически - в 16.00.